盛京時報

The Shengching Shihpao

（大正十一年七月三十日）

陰歷…六月七日

休刊…中日大祭禮拜

發行人 宮川貫作
編輯人 菊池貞二
印刷人 石原庄太郎
發行所 盛京時報社

時刻表 幹線 [illegible]

論說 予之國會觀（續）

▲究何裨於時局
▲無論開會與否

八○今○一日之國會常會期。相距已僅有、日。國家一切重要問題。自不難由國會解決。凡屬國人。似當欣幸。然而顧瞻時局。其狀況實不容吾人有些許之樂觀。蓋督而督仍存在。裁兵而兵反添招。新督軍團之醞釀。四大政黨之結合。粵北則戰亂未已。贛局則和平難望。凡此種種。皆足爲時局前途憂。而黃陂又一味敷衍將事。絕無收拾之決心。縱令國會議員。已足法定人數。得以如期開會。他且不論。如國會自身問題。黃陂復位問題。總統選舉問題。閣揆人選問題。固能次第解決。不引起政治上之糾紛。吾人不無疑問。吾是以對於將開未開之國會而重有感焉。

據北京消息。國會議員中僅參院尚少十三人。想一二日間。經各省之集合。不難完成此數。則國會如期開會。或可不成問題。但在滬議員之法統會議。固主張恢復民八國會。而在京議員。亦未必盡行贊成民六國會。是國會自身。尚有許多糾葛。且議長與議員。趨向殊異。決不能無反對之感情。其內部恐尚須發生問題。就令開會。亦不過重演其搗亂之故技。詎足期解決國是。就上列數點言之。能否達開會之目的不可知。至少亦得延期十日半月。至於開會以後。亦何所屬望於國會耶。

黃陂爲解散國會之人。此次恢復民六國會。對於黃陂前此之解散。詎能不提出彈劾而聽其復位。即不彈劾其從前之非法解散。而於其復位之是否合法。多少亦當研究。歷時十年之國會議員。起而執行其議員之權能。於法律上亦不無研究之餘地。若國會自認爲合法。而以黃陂之復位爲非法。黃陂被彈劾而去。總統無人。勢必復呈無政府狀況。故總統問題。爲國會開幕後之第一劇。無論承認黃陂與否。必須迅速選舉總統。蓋黃陂以副座而承項城之任。勢不能不選舉總統與副總統以爲解決國事之張本。一時挾總統慾者。又擬以勢力與金錢爲攫得總統權位之具。國會議員。能否本其良心上之選舉。此亦一大疑問。何則。不遂彼方之慾。必與國會以不利。若遂彼方之慾。則爲勢利所左右之國會。而非民意之國會。於國是奚裨哉。

惟黃陂以國會開會期近。亟亟於內閣人選問題。提出唐少川孫伯蘭王亮疇之數人。與兩院議員爲妥協之接洽。就中尤以唐少川爲最所屬意。以爲唐氏一經組閣。南北便可統一。不知今日之時代。已非昔日之時代。唐氏固出而任總揆。亦不能必其統一。況唐氏電致國會。早已表示否認。即或通過。何能強之使來。加以黃陂擬閣揆與閣員同時提出。兩院議員。頗不贊同。則是正式內閣問題。尚無解決之把握。而顏內閣已赶辦交代以求卸其責任。則國會尚未開會。內閣問題。已成爲政局上之燒點。而轉致糾紛矣。

要之國會爲立法機關。一切非法問題。國會復活而後。似不難取決國會。納政治於常軌之上。無如國會自身之法律問題。猶不足以資解決。國家之法律問題。更無復望於國會。有必然者矣。試以各方面形勢言之。去統一之途徑甚遠。而黨派與軍閥之陰謀權利以危害大局者。尚層見迭出。則國會之開會與否。於時局前途。詎能必其有若何之影響乎。

世界主義實現之機會

（英國羅素原著）

吾人舊文明之渣滓。或須再經數百年始歸朽腐。而容新事物之生長。未可知也。文明生活或已耗竭人類之精氣與創造力。果爾則須復經一長時期之返樸還醇。始克恢復元氣。以從事新創造。亦未可知也。此種博大精深之問題。不容吾人草率表示意見。本篇之作。題旨較有制限。今先提綱挈領而揭櫫之曰。工業主義之慾久存在。果須以世界主義及社會主義爲條件者。此等條件是否有實現之可能。目下是否已有何種勢力足以引導其實現。抑此種勢力或將發生於近將來。此本文討論之大綱也。

玆有一端不幸頗爲明瞭者。即吾人若徒以保存吾人所視爲有價值一切事物起見。而覺世界主義實現爲可願望成爲必要。則世界主義將決不能實現於近將來是已。當大戰告終之時。吾人期望世人當明銳覺悟。國家主義之弊害。當誠懇歡迎任何可以消除戰禍之建議。然盡威爾遜總統之力。不過得一國際聯盟會。而一面拒德俄加入。一面則見拒於美。且爲保障其組成分子之各國珍貴主權起見。規定非全體同意。不得有所決斷。所謂「國際的大團體」者。其內容如此。夫就世界主義之點觀之。任何國際團體而不能於某種方面限制單獨一國或數國之主權者決不能有良好之成就。此顯而易見者。因世界之亂而不寧。即此無限制之國家主權爲之。然此雖人人能見之事。而於一般政治家或其所代表之民衆。則未嘗發生影響。吾人因此設一疑問曰。世界主義是否有可以自然實現之法。不必使政治家或一般民衆良知發現而幡然改圖者。

吾人所關切之世界主義。根本上非感情問題。不過其實現之可能或不可能。容有一部分繫於感情的元素耳。此世界主義在根本上實爲一世界政治問題。即創造或發展一種機關。其威權足以使全世界人類服從其判斷。因此能依法律調整國與國間之關係。俾勿再以武力角逐爲事。此種機關應不僅處分土地問題。並處分出境或入境之移民問題。以及分配原料問題。最後或並主管從世界發力站上分配應用之力於世界各地。今試以瑞士爲例證。譬如歐洲煤之供給已罄。又假定瑞士水力較現有者爲鉅。則其環伺之強鄰必皆圖達阿爾泊水力之源。若無世界政府爲之判斷。恃強之國必且謀兼併阿爾泊水。不顧付租金於當地人民。照目下情形。此種問題除瑞士侵略他國或他國宰制瑞士外。無解決之法。而此等解決法。皆非公道所許。欲得一公平解決。而免引起戰禍。非由有力之世界政府秉公裁斷不可。

吾人所以顧望世界政府之理由有二。一爲防止戰爭。二爲取得國家間及民族間經濟上之公平。而前者尤爲重要。因戰爭之害。較不公平爲尤烈。又因嚴重之不公平事。其加於文明人類。恆在戰爭之後也。在太平時代。奪一國人民之生計。同時又阻其移居國外。如吾人對於奧國之所爲。同非常有之事。和平而能保存者。世上終有多少之正義。可以預期。即使仍有許多強凌弱衆暴寡之事之存在。而和平安定時代最不幸之人所處境遇。未必不較勝於戰爲時最幸運之人。是故吾人考慮世界主義。以防止戰爭立論發足點。而以國際間公平爲第二義。蓋吾人默察若干最易達到世界政府之途徑中。實含有一長時期之大不公平在內。乃無可如何者也。（未完）

無綫電式音樂會

用無綫電將各地方所奏之樂得以同時聞之該會係由美文部省主催

美國對海牙會議之見解

▲以恢復俄國生產力爲主觀

華盛頓郵報云。美國對於海牙會議之態度。與對日諾瓦會議之態度同。其主張以爲歐洲內部欲謀眞正之重整。則各國對於現在歐洲所以紛糾之原因。應先加以考慮。得其癥結之所在。然後對症發藥。勿釀爭論不澈底之理論。而舍事實上治本之策。是以歐洲政治家須認定目下各國之事實而謀解決一切問題。尤以俄國爲然。蓋恢復俄國生產能力問題。乃一切俄國問題之先決。故其對於俄國債務債權問題。注意之程度不若注意俄國問題之強。俄國人民人日之窮困。實由內政不良致之。人民生產力之恢復。仍當從內政改良著手。無論俄國國債問題或俄國承認從前債務問題。終非時下之要著。今日無論何國政府。均無從談及能借債與俄國。然則俄國債欵惟有望私人投資。第假使俄國內不靖。更有何國政府對其國民願提倡對俄投資者。美國政府雖不能限制人民自由投資於他國。然固可促其不投資之心向。各國政府多不乏取此政策者。然則借問題。終還須恢復國內秩序及生產權力而後可以實現。再以俄國承認往日債務問題而論。若俄國未恢復其償債之能力。或對于所負借欵項有担保能力。則此問題僅有空想。而仍無實際。故俄國在開會之初。雖表示于最短之時期。掃數還淸一初債務。第此語何日實踐。殊無定期。美國既認定債權債務問題。非澈底辦法。而同時俄國又不願與外國政治家協議內政改良問題。是以美國預備海牙會議。無多少希望云云。

山西整理村範之初步辦法（續）

▲較高唱聯省自治者如何

昔人云。工欲善事。當先利器。今爲換句話說。官欲辦事。亦當先檢查其幫手如何。入手之前。應將幫助自己之人。檢點檢點。其能力如何。知識夠否。是否可靠。尤要注意警察及區警區助理員等。靠他們出去辦事。不至除事辦不了。反惹出惡聲。致招反動。像屬警區長巡官縣佐等。爲幫助縣知事辦事之最緊要者。知事如欲辦事。不祇要他們能辦事。還要他們肯熱心幫助縣知事做事。如不能辦事的。可以稟請撤換。不肯熱心做事的。是在知事推誠相與。予以一定之責任。給以一定時間之考察。助理員及警察區警等。不可靠者。固然要不得。當即更換之可靠而不會辦事亦不行。當切實扼要教練。務使之成爲知事辦事之利器。是在知事督飭有方。考核有序。及警區長巡官等之熱心遴選訓練也。

總之。縣知事總欲澈底整理一縣非將全縣官吏團成一體。使其均有銳進之欣幸心。機能不操切。不懈怠。而後可持之以恆。行之以久。山西整理村範之初步。所謂編村籌經費選村長各理由。大概如上述。

吳使南下與贛局

漢口電云。使署方面。前晚曾接洛陽電訊。吳使決准敬晚（二十四）由洛起程來鄂。隨身僅帶衛隊一營。技術隊一連。使督兩署及各界。現正籌備歡迎云。又同日電督署方面昨晚復接到吳使急電一則。囑令預準飛機兩架。及其他軍用物品若干。聞係預準運贛。據某高級軍官所云。吳使到後。至多只能勾留一星期。俟與肅督將各項重要事件商妥後。即將赴贛視察贛局情勢。以決應付方針云。又聞長江上游總司令孫傳芳。將于日內由宜赴省歡迎吳使。幷便中與吳肅協商對付川滇黔三省之一切重要問題云。

家庭小說 溺愛（一）

德亮到了書房裏。向生先照樣說了一遍。先生摸了他的頭很熱。於是信以爲眞。就放了他一日的學。他母親赶緊派他乳母同他看了一日的戲。德亮覺着這個法子。實行之後。非常之靈。以後就不斷的照辦。有時候先生允了他。他就留到大街上同旁的小孩子玩起來了。有一次被先生查出他頭痛是假的。打了十幾掌心。他才將他母親如何教給他說話。如何在他太陽穴上擦生薑。統統的實說了。先生聽了之後。歎了一口氣。向德亮的父親當面將館辭歇了。

德亮十七歲的那一年。他在外面認識了許多的狐朋狗友。大概是些下流種子。終日非嫖即賭。花天酒地。德亮本來是捍面杖吹火。一竅不通。後來這些朋友天天教導與他。並且說祇要你有錢。你肯用錢。准保你件件精通。於是德亮就向他母親要了幾十塊錢。同他的朋友賭了半日。居然被他贏了回來。後來胆子亦大了。總是整百的洋錢鈔票望外送。有一次他將錢輸光了。他拿出一個銀元寶來作押。那知亦被他輸了。他的進欵。究竟出在何方。這必須叙明。原來分爲兩路進法。一路是他母親供給的。一路是得他父親銀匣裏偸出來的。像這種進欵的容易。祇有拿他作一個轉運罷了。有一次他父親開了銀匣。却少了五個五十兩一個的元寶。他父親知道一定是德亮做的事。就將他在外面找回來。重重的打了一次。鎖在一間空倉房內。他母親聞聽這個消息。不覺大怒。即刻招呼男女僕人開了門。將德亮放出來。問他可曾嚇着。給了許多鈔票。送他到開心場去了。又與德亮父親吵了一陣。才算完事。德亮覺得有這等的好護身符。胆子可就更加大幾倍了。於是在妓院裏作花頭住夜。半年之後。德亮面黃肌瘦。竟將妓院的花柳買到身上。漸漸的痊愈。後來被他父親偵知。氣了一個發昏。及回到德亮母親屋內。翻箱倒篋。可惜滿滿的衣服首飾古玩。已經全被德亮同他母親送到長生庫裏。換了許多的紙帖回來。於是他父親因爲祇有德亮這麼一個兒子。自己費盡了血汗。得的這點成績。已竟用去了十之八九。兒子又如此的敗家。後顧茫茫。所以就在夜間暗暗的服毒自縊。尋他個人的快樂去了。（未完）

廣告

聲明老契作廢

緣佟繼勛先人佟德成領名地一百八十三畝老領已全數賣出經買主更名稅契事隔多年當其出賣時言說丟失無法交出至今仍無下落不知落于何人之手已在縣公署聲明立案無論中外人拾得概作無效特此聲明
出有 李景奎 程萬琳 教德榮
土佐勛 王顯忠 等仝啓
住址奉天農務總會

橫濱正金銀行奉天支店

資本金壹億圓 積立金六千壹百萬圓
電話 日 二二一番 容川 五三七番 中 四七一號
總店 橫濱
支店 東京 神戶 大阪 下之關 長崎 名古屋 倫敦 里昂 紐育 桑港 布哇 孟買 上海 北京 天津 香港 青島 漢口 大連 牛莊 開原 長春 哈爾濱 海參崴 [illegible]

北票煤鑛股份有限公司召集股東常會通告

本公司定於本年陽歷八月六日午後二時在天津特別一區中英美聯合會開第一屆股東常會祈各股東於會期前三日以內携帶股票至天津義租界五馬路四十一號本公司驗取入場劵以憑到會如因事不克親到請出具委託書委託他股東代表出席再各股東如有未換股票者應請換取入場劵並換股分除函外特此通告

本社緊要啓事

吉長路九站分社現已改歸吉林分社附屬爲派報所該所自應遵照定章勿誤如有招登廣告或訂購本報等節請就近接洽可也

不孝紹庚奉侍無狀禍延

顯考前淸附生四等嘉禾章國務院存記簡任職峻峯王府君諱英敏痛於民國十一年陽歷七月六號未時疾終奉
祖慈命 謹擇陽歷八月 初九開弔 初十日修經 十一日致祭 十二日發引
恐訃報不周特此備
聞 棘人 王紹庚 頓首
通信處 奉天海城感王寨 慶升油房

開始船期告白

招商局圖南快輪准于舊歷六月十一日（即禮拜四早）由營口開往烟台上海以後常川往來每隔十日一次定期不悞
奉天代理客票處 大西門裡眞正稻香村 小西門裡眞稻香村仝啓
大西中電話七四七號 小西中電話九五二

朝鮮銀行

資本金八千萬元
拂込濟資本金五千萬元
積立金壹千貳拾九萬元
本行 朝鮮京城南大門通 替貯 金口座 京城 三三三番
本行辦理存欵貸資割引海外匯兌事務買賣金塊銀塊其他一切銀行業務並在朝鮮滿洲海參崴亞歷山德爾斯克管理金庫事務
▲分行及出張所▶
日本…東京、大阪、神戶、下關
朝鮮…（釜山、大邱、仁川、平壤、鎭南浦、元山、群山、木浦、淸津、會寧）
滿洲…（大連、旅順、營口、遼陽、奉天、奉天新市街、鐵嶺、開原、四平街、鄭家屯、長春、吉林、安東縣、龍井村、哈爾濱、傅家甸）
支那…上海、青島、天津、濟南
露領…（海參崴、（貨幣交換所）、斯伯斯喀、尼哥利斯克、（亞歷山德爾斯克））
美國…紐約
及外倫敦巴黎及內重要之地均有代處兌匯分行及出張所
總裁 美濃部俊吉

萬國儲蓄會招聘廣告

敬啓者前會登報聘請介紹會務人員現雖有但任斯職者尙不敷用仍擬招聘數位專任招攬儲蓄事業每月送薪水奉小洋五十元用金格外從優有願俯就者務請速即駕臨本會面訂可也
奉天小南門裡萬國儲蓄分會
總經理許立溥謹啓 中國電話四百二二號

天華園飯店

敝店開張以來曾蒙各界諸君之惠顧異常感謝今欲謀斯業之改革起見諸般設備施一大新計畫請各界諸君駕臨一次特此敬希
高樓大廈清風自來
材料精選專謀衛生
地點 日站加茂町 電話八七三番

恭頌兵站處處長王君大中分處處長趙君全璧之德政

兵站處處長王大中前在戰爭激烈時對于接濟前方柴草等項半係由敝縣購買尤以車馬爲多對於發給價欵較比市價甚爲公平敝區人民咸勝感謝日前又奉令派兵站長趙全璧帶同張偵緝員等到興綏鋪西一帶收買退兵棄置軍械物品先由縣署佈告[illegible]切開導令送交興城兵站[illegible]利軍用又除民害廉明之處[illegible]緣興綏一帶物件無多收買未竣既賦歸去則後之來者未悉『能如該處之淸正』否興念及此不覺悽然但以攀轅無術只得將王公趙君等造福敝區之德同誌報端以鳴謝忱
興城縣西第一區公民同叩拜

請看蔑夫絕宗唆訟騙財之惡劣

啓者氏金姜氏本夫金政安原配馮氏悍妒無子由民國元年娶氏爲側室每遭正室虐待打罵橫施奈夫老多病莫能伊何迨至今春三月夫患牙瘡日見劇烈馮氏猶與氏尋隙爭吵夫更不堪其擾延請醫診治服藥罔效淹至閏五月十八日夫竟病危長逝馮氏不顧理喪被村人張子元主唆興訟誣氏打死親夫認控在案幸經陳法官協吏檢驗夫身無傷確是因病身故無疑氏得昭雪未致負辜惟當先夫在世氏曾聲請過繼族孫承嗣此事族衆同意贊成惟馮氏仇視氏身蔑夫絕宗竟信張子元唆訟誣詞捏控反被騙使洋參百元若氏攤出洋壹百五十元不知伊化銷何項現仍調唆馮氏阻撓過孫之事未經法庭訊判想賢法官當能明鑑公判准予過孫繼宗俾氏守節有終不徒遭欺詐騙之毒計沉寃莫訴特此登報聲明俾衆諒知云爾
海城縣北圍瓢子金姜氏謹啓

老牌 麒麟啤酒

總經理 奉天西塔 小杉洋行

岡田本店

敬啓者下時中國一般撮影界日盛一日刻下正撮撮影界之好時節
照像機械
敝店特由德英美各國選購精巧無比之照像機器以及照像一切材料從廉出售以酬顧客之雅意敝店開設滿鮮數年餘茲將專販賣照像機械爲業以誠實懇切故蒙中日諸君之光顧敝店乃德國優路控滿會社及矮克發會社在滿洲總代理店尙爲英美法日有名製造會社之特約店所有機械華人無不試用種種材料一應俱全

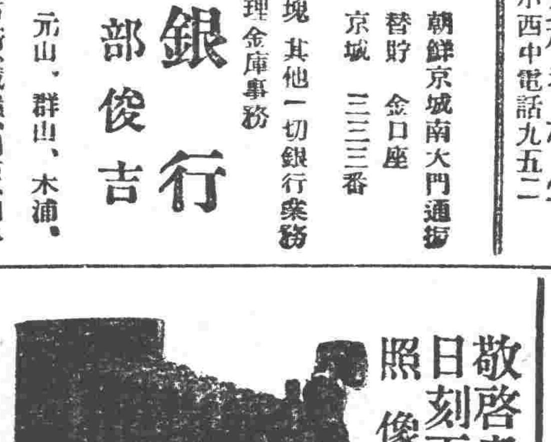

照像材料
現在庫內豐富請不拘多寡購用一試爲荷
在庫品表 定價表 型錄 無費送贈
岡田本店 奉天浪速町六 電話 三三四番 九五三番 振替大連一〇七一番
小賣部 奉天浪速町六
支店 大連信儂町
哈爾濱 烏家石道瓜牙街

恭頌兵站處長王公大中之德政

兵站處處長王公大中辦理興綏採買柴草等項不惟價値公平與民無擾即退兵賣與民間之槍械騾馬大車等物民被勢力迫買本無罪之可言處長體恤民艱恐受拖累故派妥員於興綏各區各鄉仔細查收酌量給價發給執照不究誤買之罪如此作法既與民消除禍查之累復與民造目前無量之福其功其德曷可勝藏公民等感激不已無以爲報謹登報端以鳴謝忱
興綏兩縣官紳商學工農各界 李文起 譚輔臣 李雲五 吳德顯 黃
賀春 姜會遠 劉玉堂 韓頁揚 等仝啓

聲明浪費費脫離關係

鄙人係昌黎人因長子董天福不守家訓任意浪費前借親欵項業已還清近私逃亥外恐奉天親友不知其爲浪費者與貸與欵項或伊有連累家中等情茲特登報乞三省親友週知日後如有挪借及累等情概不負責
董煥卿謹具

任唐揆無非形式耳 （廿八日發 北京專電）
實際則派人代理

當局決計將唐紹儀正式內閣案提出於議會已詳前電據某方面消息云唐紹儀晉京一事固屬到底難以希望所以當局擬先要求議會承認唐揆然後另定代理總理以符實際而重形式是以該代理總理之逐鹿戰頗形熾烈

舉目傷心之時局觀 （廿八日發 上海專電）
某政黨領袖之談話

據某政黨領袖時局之談話略云時局形勢仍然混沌就中國會問題民六派與民八派堅決爭執資格相持不下則八月一日之果能開幕與否殊屬疑問就令開幕亦能否收其所期成績最屬悲觀至總統問題則黃陂資格與任期均多議論畢竟難免成爲國會議題就中直派業已開始暗中飛躍則國會一經開幕必當引起彈劾情事內閣問題則其政府所提議之人物必被否決而由國會可決之人物則必不就任時局究竟難免愈弄愈糟況川贛粵等處迄今均仍遭兵禍者乎要之廢督裁兵聯省自治南北統一均屬空言無裨事實由此觀之時局悲觀亦已極矣曷堪憂慮云云

粵北閩南戰爭狀態 （廿七日發 廣東專電）
兩軍無非是兒戲而已

據由翁源回粵之某軍官云韶關方面陳軍及北伐軍均取守勢翁源方面則自十日開始前哨戰鬬直至十五日有北伐軍之大部隊來襲以致第二師第二旅李雲復所部共計八營受大損害而退英德方面乃于十七日因鍾景棠率部來援轉爲逆襲當即奪回翁源爾後兩軍各有勝負如翁源三失三復直至二十二日熊略率部來援陳軍當將翁源完全佔據然其後戰況無由探悉

又電云陳派軍費支絀現在財政不足以維持兩星期以致該軍不得不急行決一死戰當于二十四日開軍事會議結果決定即派留駐省城之洪兆麟所部計十四營急赴英德以資對抗翁源方面之敵軍

又電廈門電云閩軍一旅正向潮洲進行中據孫派觀測云是乃討陳軍者而另一觀測則云係爲抵止許崇智所部逃入閩境惟一般觀測均云不過是守省境以備萬一而已

爲合肥辯白出廬說 （廿八日發 上海專電）
言之頗屬近理

據段系某要人云外傳合肥開始政治的活動或傳爲反對廢督裁兵之督軍團所傀儡行將出廬凡此種種消息均屬子虛風說就令合肥希望出廬亦不至如此不明白時局形勢加以督軍團問題固是前三星期之消息現在已經成爲過去之現象設令督軍團消息屬實則亦與其推戴老段無寧推擁曹錕要之該說確屬有意造謠云云

北軍在贛省之佈置 （廿七日發 漢口專電）

據江西最近消息目下江西北軍之置配以第一師爲中路駐在吉安以內一帶地方以沈鴻英軍爲西路扼永新縣迄遂州間以河南軍爲東路使之出動於金谿方面各地方現均在開戰中

民党觀測唐氏組閣 （廿八日發 上海專電）

據民黨某要人云據聞北方擬推唐紹儀組織內閣惟鑑諸現在政局賢明如唐氏者豈肯承認乎惟設令時局使唐氏得自由活動則亦不妨出廬耳要之唐氏必不當于此時出廬而爲實力派所傀儡云云

中國對日撤郵回答 （廿八日發 東京專電）

當局于二十八日接中國政府關于撤廢在華日郵局案之回答略云貴政府所提議當表示承認亟速協定會議時日及地點據聞此項交涉當于八月上旬在北京開始豫定需時大約兩月

財部職員同盟罷公 （廿八日發 北京專電）

財部職員竟自昨日實行同盟罷公係爲財政總長董康自被毆後竟將業已籌措之欵項籍口不肯發給欠薪所以罷公團現已聲明不領欠薪決不復公

河南歸德又有兵變 （廿八日發 北京專電）

據接訊云豫省歸德縣馬牧集勃發兵變加以土匪五千餘名與之參加勢頗猖獗當經馮玉祥躬率主力部隊征討正在交戰查此項變兵係爲豫軍第一師之留守隊

各地專電

黃坡招待議員

（北京廿八日專電）黎總統于本日午後五時在公府特開國友會招待兩院全體議員藉以疏通內閣意志

造幣廠之工程

（上海廿八日專電）在建築中之上海造幣廠工程現正積極進行當於本年秋季開始鑄幣現已任定羅爲年爲總辦聞其鑄幣能力每日可八十萬元

兩次長代部務

（北京二十八日專電）外交部于本日發表二十七日大總統令外交次長沈瑞麟代理部務又令內務次長孫丹林代理部務

蒙拒華民入境

張錫元呈請國務院略云蒙古政府將無護照之華民禁入庫倫應請講求對策以重主權

歡迎張總司令

（漢口廿七日專電）武漢商學兩界二十七日午後五時在漢口開歡迎大會歡迎岳州撤退軍總司令張福來當時蕭督軍亦列席至爲興盛

美國決定撤郵

（上海廿八日專電）在華美國郵局現經決定一律撤廢

歐美來電

首相暫緩會見

（倫敦二十七日來電）英法首相之會見現因意國政界之危急狀態決定暫行延期

愛蘭炸獄情形

（倫敦二十七日來電）愛蘭坦克監獄內收容之政治犯人一百五十名破獄逃亡之原因據探查係使用地雷炸破獄壁而出

要德償還公債

（巴黎廿七日來電）法國首相致函駐巴黎德國大使要求將戰前商業公債之全額即時償還

密氏組閣困難

（羅馬二十七日來電）意國密達西母內閣現有組織困難之說

國際和平會議

（倫敦廿五日來電）國際和平會現在倫敦開會到會代表有五百人所代表之國家計廿餘國英皇曾於開會時致書慶賀並希望其爲世界和平之努力得以成功又英國教育總長斐謝爾謂維持世界之和平與好意爲英國政策之最要目的又謂英政府甚望德國今年請求加入國際聯盟更謂現時最大之危險實爲狂熱的國家主義之精神此項精神漸有蔓延亞洲和平之勢且恐此精神爲大害於文化前途

陳列乾隆寶座

（倫敦廿五日來電）現有中國乾隆帝寶座一具陳列於維多利亞愛爾貝博物院此項華式器具英國方面視之極爲珍重陳列者本擬以較有利之條件請博物院購買祇以價格過大該院財力有所勿給遂爲一私人購去按該項寶座前係設在清宮南海其他同樣之一寶座以爲現由總統保管云

俄代相繼抵德

（柏林廿五日來電）俄代表繼李諾維夫抵柏林者有克瑞斯丁司柯氏與克瑞辛氏爲李氏助理員與德國及歐洲列强代表開會磋商發展俄國天然財源 西比利亞在內 爲其中之主要問題聞此次討論擬改變方針對於各國問題皆採分類辦法磋商一切

愛蘭將有劇戰

（倫敦二十五日來電）愛蘭國軍自佔據里摩黎克（愛西大城）後即乘勝進攻哥爾克共和軍之大本營預料雙方該地必有劇烈之戰事發生並聞郡安地方天主教主致催促變方早日訂約停戰共籌召集愛爾蘭國會事宜以免國家陷於不可救藥之勢

意閣又有變化

（羅馬廿五日來電）歐蘭杜本擬組織內閣現以天主教徒謂保守自由黨有贊助法雪斯底黨之嫌不願該黨加入內閣歐氏遭此反對故業已謝絕組閣

記者會議作罷

（華盛頓二十五日來電）美大總統哈定氏因鑒於煤工及鐵路罷工風潮形勢日趨險惡以致國內實業因之大受影響兼之政務忙碌故已取消在白宮召集美國新聞記者會議之原議

哈氏調停工潮

（倫敦廿五日來電）據紐約消息美國哈定總統以鐵路罷工問題路工局勿克調處妥洽業已親自與工人及公司兩方面擔任談判事宜

美擬組國民軍

（柏林二十五日來電）美政府現已籌妥一種議案係組織美國國民軍十八師專爲輔助軍隊之用日內即當提出國會通過

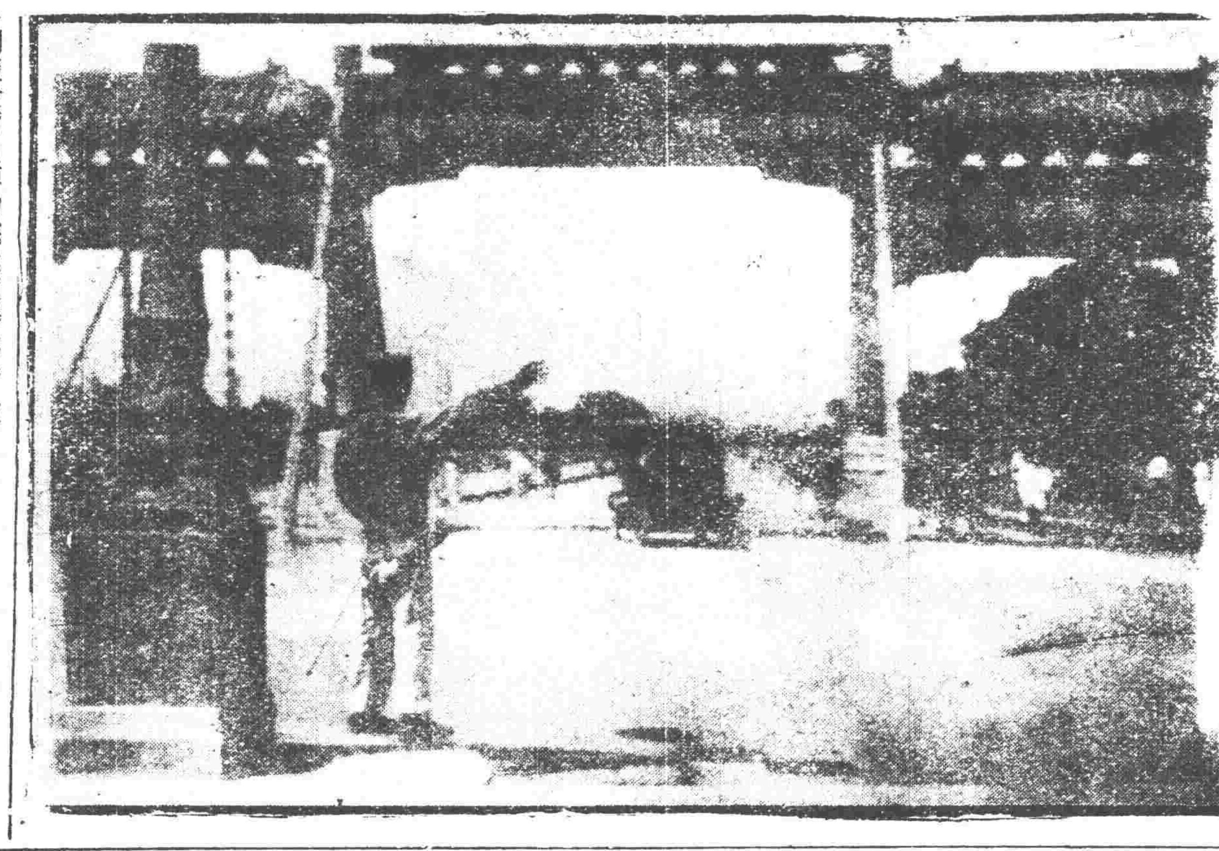

◇黎總統之平民的態度◇

黎總統時常遊行市街公園等處竟不帶一衛兵亦不隨一從者其態度頗爲平民的此圖係乘汽車在東長安街進行中之光景前方舉手指揮者則爲交通專門巡警

日本電報

士官校畢業式

（東京二十八日專電）陸軍士官學校于二十八日舉行畢業式畢業生皇次子秩父宮殿下以下三百名內有中國學生十七名就中胡斌斗成績優秀當經陸軍大臣贈以軍刀

命令專電

▲大總統令 （七月廿六日）

任命李嘉品爲將軍府將軍此令▲兼代教育總長高恩洪呈廣東教育廳長符鼎升懇請辭職符鼎升准免本職此令▲任命李鳴鍾爲陝南鎮守使署參謀長此令▲參謀總長張懷芝呈請任命傅宗漢爲陝南鎮守使署中校參謀應照准此令

黃陂不主聯省自治

聯省自治。爲西南各省所堅持之主張。大有收拾時局。舍此莫由之慨。而懷疑反對者。亦大有人在。爲保曹洛吳各實力派繼續電駁。惟府方對此問題之態度如何。向無明白表示 近聞于致 奉張 函中。言及此聯省 自治者。認爲係統一上之大障碍。（一）中央恃專稅以資挹注。自治省分停解專稅。不啻使中央處於絕境。（二）鹽稅作爲外債抵押。關係至大。尤不宜裁用。故聯省自治一事。揆諸國情。及外交上債欵上。種種關係。皆難得良好結果。將來恐不惟不能救國。轉足以債事。幷希望其打掉此種念頭云云。

險象環生之中央財政

中央財政。自經黎政府成立以來。厭以百廢待舉。對於懇餉全國財政。維持各機關與各軍欠薪欠餉。迄無一定辦法。董康担任財長。最初主持財政公開。嗣又宣言不借外債。表面上。雖聲明恐遭物議。實際上因銀行團視察中國財政前途。不可救藥。均不願以血本向華投資。是以外間喧傳之四萬萬大借欵。行將成立。或云。已經駐外某公使與英美接洽。行將簽字矣。殊未免過爲高抬。而外國之資本家。決不致如此孟浪。故財政當局。遂向各方面一再辯駁。中央並無與外人押借鉅欵之事實。然經國人臆空反對後。對於將來之大小借欵。不敢妄自獨斷。冒然從事。惟關於應行開支及發放之薪餉。斷此借欵來源。亦無從籌措矣。

最近急如星火。不能再緩時日之薪餉。第一陸部索薪團。日前（十五）領到支付券十四萬。本定十八日由國家銀行。照單撥付。嗣以毆辱財長案。尙未解決。屆時未能發放。探其內幕。確以該欵毫無所指。不得不有措辭。了解索討時之紛爭耳。然聞陸部職員現又聯合向財部索討積欠。厥以董康尙未赴部。嚴項兩次長畫到後。即刻他往不久留。是以各軍代表。與索薪團代表。赴財部索取薪餉者。戶限爲穿。喧囂達於門外。近雖陰雨連綿。各代表仍不辭跋涉之勞。可知中央之窮。與各方面之苦衷如何矣。次爲近畿軍警餉銀。近五六日內急待關放者。計八十餘萬元。該項因與地方治安攸關。當軸雖特別注意。無如點金乏術。亦莫可如何。又如到期之內外債息金。日本方面。一百四十三萬餘元。外銀行團方面。一百一十萬三千七百餘元。九六公債息金。八月一日則急待撥付者。一百五十二萬四千餘元。次要者。則爲保洛間直軍欠餉。二百五十餘萬元。援贛軍費。卅餘萬元。鄂西善後費。岳州撤防應撥之開拔費。計有十萬餘元。以上各項。迄今毫無所指。中央日前曾迭電各省長官。催解稅欵。截至今日（廿五）除魯晉兩省。共解到九萬餘元。其他各省。尙無音信。無惑乎董康一再請假。兩財次不敢在部盤旋也。

財政前途。據財政界之傳述。最稱危險者。則爲中央政費。自五月份起。每月收入。不過七八萬元。相差十之七八。欲從他方面設法墊欵。實覺無從入手。且聞財部竟將公債積金。挪用殆盡。外人方面。最近迭次提出詰責。請速補償。維持公債信用。此項須俟董財長消假視事。方有辦法。是以關餘一項。公使團拒絕放還。內幕中確有其他用意。質言之。中央財政。若不設法整頓。將來之險象。必有過而無不及。未識當道諸公。究以何法救濟耳。

直系軍閥最近之現象

▲曹仲三一籌莫展
▲吳子玉自命不凡
▲王承斌志願如是
▲馮玉祥排斥異己

直系自戰敗奉軍以來。將官無不驕傲。惟兵士困苦異常。除第三師隊。皆係枵腹待欵。是以第二十三師第二十四師。相繼譁變。係受發餉給獎不平均之影響也。玆將直方各要人。最近態度。詳述於左。以供讀者之研究。

（一）曹錕　曹之爲人。尙不好失好先生。祇其耳軟心活。時有受人所欺之事。更有不識眞人才。誤用宵小之毛病。於是無論辦理何事。出人頭地之處鮮。邇來因軍餉無着。頗懷退志。但至此地步。欲罷不能。故曹之一籌莫展態度。日甚一日矣。前擬與奉張言歸于好。免傷姻婭之感情。又被洛陽將軍竭力反對。現已中止進行。有謂曹三爺老年運。不如中年運者。雖事近迷信。然觀近兩年曹之官運。實較吳二爺略差一點也。

（二）吳佩孚　子玉將軍之威名。可算中外馳名矣。其戰術奧妙。既是軍人應有之學識。記者尤不便藉詞拍馬也。惟刻下直軍。能受吳大將軍指揮者。不過就是一個第三師其餘如第二十三師。第二十四師。第二十六師。縱能受命曹三爺。恐不聽吳二爺之指揮。不受指揮原因。亦係發餉不平允所致。第二十五師現駐湖北。與吳氏當無何等關係。有謂吳氏自奉直戰事完畢。似已處到孤立地位。不得不以全副精神。籠絡馮玉祥。但對局外人。仍是誇獎直系軍官。如何忠勇可嘉。兵士如何效命疆場。言語間。自命不凡態度。並未減去毫釐。將來結果如何。記者殊不敢妄斷耳。

（三）王承斌　王孝伯氏雖爲奉籍。直軍之中堅份子。此次奉直一役。王氏勞苦功高。確在吳大將軍以上。軍事結束。由吳主張。保薦爲直隸省長。既是曹三爺之令弟健亭四爺之地盤。王氏何敢繼任。故遲延再遲延。迄至今日。王無展新的表示。且迭向政府辭職。黃陂亦深悉王氏之處 從未催過王氏赴新任。而吳二爺恐怕對不起王氏情願將本身未接任 的陸軍總長讓出。請王擔任。現已直接電請府院迅速允准。按現在陸軍總長而論。實在不易幹。即以該部欠薪一項。業經無法維持現狀。王氏在保定會向某友人云。中央若准吳子玉所請。余『王自稱』亦是決意不幹。廿願將第二十三師軍隊訓練。成一全國模範軍隊。平生志願足矣。

（四）馮玉祥　馮玉祥一生得志。及籠絡軍官士卒手段。即係用宗教兩字。表面上馮之爲人。如何英雄。確如何仗義。如何慷慨。而實際上。有大謬不然者。據記者調查。馮氏此次得任河南督軍。皆係陝軍第一師師長胡景翼。所部第一旅旅長岳西峯之力居多。當佔開封之時。係岳旅長充任前敵指揮。陝軍擔任前敵。將開封佔得。馮之第十一師方至豫垣。而鄭州一役。亦出靳雲鶚之第八混成旅。及胡師長第一團之力居多。馮之軍隊趕到時。趙傑寶德全軍隊。已經退下矣。馮乘逐豫督。後已非一日。有志者事竟成。其目的達馮自任豫督對於胡景翼靳雲鶚。匪特無垂青之處。尙有妒嫉之意。邇來胡靳感情。格外融洽。與老馮確已貌合神離。探悉老馮排斥胡靳。最要原因有三。（一）胡師所部。皆三秦健兒。自排長以上軍官。無一不是軍官學校出身。其戰術。實較馮之第十一師爲優也。（二）靳旅現已擴充爲第十四師。馮深恐靳師一經告成。又必得由河南多担軍餉。（三）胡靳皆係勇將。若被吳大將軍得悉斯種實情。恐與個人前途有諸多不利。不得不設法排斥胡靳耳。記者本有聞必錄天職故濡筆寫出。以作馮氏忠告可也。

陳樹藩殘部攻陷竹溪

襄鄖鎮守使張聯陞。昨有敬電抵京報告陳樹藩殘部竄擾鄂北陷攻竹溪縣城情形。原文畧云。據竹溪徐知事游日電稱。陝軍陳樹藩殘部。自鎭巴一役被第七師擊敗後。即退駐光化。本月二十二日晚八時。該匪軍突有七百餘人。從鄖陽方面繞道竹溪。分兵兩路進犯。縣城知事聞訊。當即督率縣中警隊團防。出城防禦。殊匪軍竟敢持頑抵抗。開槍還擊。雙方鏖戰一夜。卒以匪衆我寡。力不能支。縣城遂爲匪軍所陷。知事現正率衆退駐鄖陽。待候援兵。務懇迅派大兵前來。以解倒懸等語。除由職署派隊往援。并致電省城。陳報各情外。謹此奉聞云云。

尙難解決之粵事

孫中山將親攻江門……北伐軍尙集中南雄……陳軍在北江一帶佈置

廣州電云。孫中山以陳策攻江門失敗。將自已率永豐艦及其他之兩艦。猛撲江門。現在有多數之民軍。依集於孫。孫氏氣勢。爲之一振。廣州軍得此電告。防範自因之加緊。葉舉等以孫如親攻江門不下。則必以外人致加警備而轉開廣州。故現已令合軍充分預備。予孫以大打擊云。

又電云。陳炯明尙無抵省意。現在對人論孫中山。仍爲之十分惋惜。而自表明其不得已。謂如孫氏左右能共同收拾粵局而整理之。再進而謀發展。吾人當有無窮之希望。今到此等地步。致使整理廣州者。更爲廣州之罪人。實與最初之旨不侔。即使孫先生個人。當亦不料有此結果也云云。

又電云。北伐軍雖小敗挫。但其勢力仍不認爲已喪失許軍現仍在南雄一帶集合。謀再攻英德翁源以拊韶關之背。粵軍對之。仍不敢少弛其防範。至謂粵軍分幾路進逼者。恐亦無此等實力。現許氏正極力牽攏滇軍楊希閔范石生爲之臂助。粵軍陳部到粵後。亦可爲之盾援云。

又電云。陳軍在北江一帶之布置如下。（一）始興方面爲楊坤如翁式亮之全部。（二）仁化方面有陳炯光軍之一部。（三）韶關方面有陳炯光軍之主力軍。（四）樂昌平石方面有謝文炳及陳炯光之一部。（五）英德翁源方面。有葉舉鍾景棠黃强及熊略之一部。（六）廣州方面有葉舉洪兆麟李炳榮熊略軍之一部。

張繼之時局談

▲謂孫中山必能復粵
▲謂吳佩孚必遭失敗

張繼語東方通信社記者波多（博）君云。廣東形勢雖無多大變動。依余之觀察。兩星期內必決勝負。孫中山必能歸粵。復其固有地位。外傳曹錕吳佩孚因疏通孫中山意見。派孫岳者來滬與孫派人物會商。余不知有此事。軍人橫行之際。統一及聯省自治不能實現。現今所謂聯省自治。乃分割統治之謂。非依人民之眞正要求。吳佩孚武力統一之迷夢仍未覺醒。當此人心厭亂之際。吳之政策必遭失敗明甚。吳之根據地河南直隸山東湖北等省。土匪橫行。財政困難。要之人民缺乏眞正革命精神。不能使國運伸張。不能健固强政府。實行裁兵廢督。統一固不可能。

內閣改組中之財教兩長

內閣改組一事。日來正在忙于接洽中。國會開幕後。即可分別決定茲聞黎總統以財政一席。無人敢爲担承。商之熊希齡。尙不十分畏難。曾條陳開源節流計畫。應以開源爲唯一的辦法。決非一味節流。所能了事。所論至爲透澈。黃陂擬提出熊氏爲財政總長。至教育一席。則屬意于現在美國之范源濂氏。范氏道德學問。爲教育界所推重。以之長教育。最爲相宜。刻已致電范氏徵求同意。

擬答復中外質問裁兵

裁兵一事。政府迭與各省直接間接協商。大體上雖無反對。但値玆大局未定之際。各處匪患騷擾。地方各疆吏 相率以此種困 難情形答復。惟中外各界以此事迄未入手辦理。頗有煩言。且屢向中央探詢聞當軸對於此節。擬日內分別答復其具體意旨。則根據各疆吏電陳之眞相。請予諒解。並謂一俟八月一日國會開幕後。即行次第舉辦云云。

陸部八機關繼續索薪

陸部直轄八機關。此次大舉索薪。只領二成後。凡職教員中薪水稍優者。或可勉强支持。其百元以內之小差使實不足維持生活。故前日（二十四日）仍在憲兵學校開會。當時議決先以八機關名義。具呈大總統。及財陸兩部催索欠薪。並有人建議。謂此次雖與軍警一律待遇。但從前必有將我八機關之經費移充軍警餉欵之事。至我八機關欠薪至十二個月之多。故請每機關派代表二人。共計舉出代表十六人至陸財兩部查帳。究竟財部曾發與陸部者若干。陸部已發於八機關者若干其中有無移作他用情事云。玆將八機關上大總統呈文錄下。爲瀝陳困苦情形。懇請飭部從速撥欵補發欠薪。以清積逋。而維現狀事。恭呈。仰祈鈞鑒事。竊職教員等。前以欠薪過鉅。無法支持。業經據實呈請陸部轉咨財部。從速籌撥在案。自應少安毋躁。靜侯德音。乃迄今數月。仍未得確實辦法。即本月分應發之薪。又復愆期多日。職教員等。飢寒交迫。緘默難安。謹將下情。敬爲鈞座一詳陳之。溯自中央政費拮据以來。各機關無不積欠薪水。然至多亦不過三數月。從未有如職教員等積欠至十二個月之鉅者。伏思職教員等同爲國家報效人員。寧能枵腹從公。除處此羅掘俱窮之日若不蒙鈞座飭部從速撥欵。以資救濟。則員等生活將絕。其慘象必有不堪者。我大總統熱心教育。萬流仰鏡。百年大計。成行在胸。下風逖聽。欽忭莫名。爲此籲懇淵衷獨斷。迅飭財部從速撥欵。俾蘇涸鮒。則員等天良具在。血性猶存。謹當益矢忠勤。勉勵職守。以期仰副我大總統興學育才熱心維持之至意。所有懇請飭部從速撥欵補發欠薪以清積逋而維現狀緣由。理合具文呈請大總統鈞鑒。伏乞訓示施行。陸軍衛生材料廠。軍需學校。軍醫學校。軍法裁判所。憲兵學校。獸醫學校。陸軍部監。軍學編緝局。全體職教員謹呈。

張曹携手與選與總統之異聞

▲以第二屆議員補國會不足人數

據路局消息。曹四曾於上星期四與邊某張某靳某在天津某將軍住宅秘密商議。當晚並派秘書某氏由津赴奉。行至山海關一帶。各站均有奉方軍官上車與之談話。其態度頗爲高興。據云。業於上星期五（二十一日）下午八時抵奉。前日（二十四日）回津覆命。旋即入該上將宅。不一時該宅瀛車共馬車共約二十餘輛至是日夜半兩鐘始散。內容秘密。不易刺探。惟據某要人云。國會開幕期已屆。議員尙未達法定人數。某方面希望當選總統若渴。對於第一屆議員不足之數。將由第二屆挑補。以達到正式被選目的。云云。惟此種消息。關係重要。是否屬實。姑之以觀其後。

金對小洋 前場 後場 近限 遠限
大連錢鈔 金對銀 先物（銀對金） 近限 遠限
大連 大豆（金） 前場寄 八月 九月 十月
高粱（金） 前場寄
長春 大豆先物（銀） 院內物（石） 前場寄付
高粱 前場寄付
開原 大豆（小洋） 前場寄
錢鈔 金對小洋 大豆（小洋） 近限 遠限
公主嶺 錢鈔 金對小洋 現物 近限 遠限 前場寄
高粱（小洋） 前場寄

新到 德國九一四藥針 眞正

自歐戰以來交通不便。德國九一四來源早斷。雖有日法二種通用市面。論其功效不及德國者遠矣。近來歐戰平和。各國仍照舊通商。所以眞正德國九一四。又復運到中原矣。此藥製者純淨性平無毒。即無病者射之淸血。亦無妨碍。如染梅毒者射之。其殺菌力甚大。更無絕嗣斷後之說。染花柳者諸君注意。凡一切梅毒下疳慢性橫痃。或咽喉肛門潰爛。及骨節疼痛等症。注射一針七日保痊。永遠不犯。因此藥初到恐未週知。特別減價二禮拜。患此症者諸君速來本社注射。莫失此良好機會也。

奉天濱江花柳醫院院長何子範謹啓

分設哈爾濱道外新市街路南大白樓便是

奉天鼓樓南千石橋胡同花柳醫社便是

辦理各種貨物之運搬及各地貨物之聯絡貨物

奉天官島町十四番地(貨物積前)

㋕川上運送店 電話七八一番

一般倉庫營業

並代理商品委託買賣及金融火災保險諸業務

奉天浪速通十九番地

東省實業株式會社倉庫部 電話八一四八一五八一六番

倉庫現場 西塔大街 電話八一七番

營業課目

軍需品 各種毛氈、金類、肩章、軍裝物品 一般批發

合名會社 滿蒙商會 奉天浪速通二十三番地 電話中一三二六 一三六五

分號哈爾濱道外八道街 長六三八

總發行所開設奉天大南關●製藥各種各城鎮均有代理

老福順堂廣告

奉天巡按使化驗●北京內務部立案●奉天警察廳化驗

最新編定

製藥彙報

業已出版

如承索閱隨時寄贈

(內容) 一、序 一、通函治療規則 一、函購規則 一、本藥店啓事三則 一、註冊執照獎憑佈告各種影印 一、製藥各種功能主治服法用量價目附注各病原因症狀及攝生法 一、擇錄局方各藥價目一覽表

(附啓) 本彙報係屬贈品索閱分文不取但請開明回件處所姓氏併請注明係由閱盛京時報得知爲荷……本藥店謹啓

頭痛藥 每袋五角　睡藥 每袋八角　胃痛散 每袋三角
祛痰散 每袋五角　咳嗽藥 每盒八角　瘡毒膏 每盒四角
牙疼水 每瓶五角　吐血藥 每袋五角　大補血 每瓶一元
殺蟲散 每袋角半　退瘧散 每袋三角　瀉下藥 每袋二角
虎骨熊油膏 大張六角　參茸百補丸 大匣五元　寧坤至寶丸 每匣二元
虎骨花蛇酒 每瓶元半　甘露藥酒精 每瓶一元　理血健腎丸 半打七元
健胃散 每袋四角　癬疥水 每袋四角　感冒藥 每袋二角
治痔膏 每盒一元　瀉痢散 每袋三角　脚氣水 大瓶六角
梅毒丸 每袋六角　消毒丸 每袋四角　淋濁丸 每袋五角
平瘟散 每袋一元　香丹 特包二角　遺精藥 每袋六角
筋骨疼痛藥 每袋四角　小兒驚風散 每袋三角　小兒消積散 每袋三角
淸胃化積丸 每盒六角　利水消腫藥 每袋五角　通明眼藥水 每瓶五角

化痔

痔瘡之種類甚繁有牝痔牡痔脈痔腸痔之分又有酒痔色痔血痔氣痔之別究其患痔之原大都濕熱下注醉飽行房陰虧熱甚房勞過度以致筋脈橫解精氣脫泄成瘰成塊或痒或痛者爲漏本主人得家傳秘法虔製此丹無論新痔舊痔內痔外漏結核成管脫肛流血痛徹心肺速將此丹用白開水送服一丸每日三次縱使數十年極重極危之痔連服一料包可斷根永不再發百試百驗每瓶現大洋一圓每料五瓶現大洋四圓另有雙料化痔丹功效尤速每兩瓶現大洋二圓八角每料六瓶現大洋七圓如日久成管另製包愈惡痔去管膏雙料每瓶現洋二圓單料每瓶一圓內服外擦功力更速●上海盆湯弄崔氏瓣香廬●奉天大南門裡金銀庫胡同瓣香廬分行同啓

遺精聖藥 媧皇補天丹

精者人之性命之根源凡人未實何容損耗若有交媾之時忍洩或既交不久而精泄此外專治腎經衰敗各種遺精淸以亦能復如不信請連服一血動物○每瓶現大洋二圓每十海盆湯弄崔氏瓣香廬○奉香燦明喉疼痛然去穴滿心開……

扶陽固本丸

此丸係補天氏大醫士新發明純採雄獸之腎壯禽之髓珠珀之英花之冬令精用化學法提鍊修合爲丸有水火旣濟之功陰陽相生之妙性資王之功效甚速誠不可思議屢蒙歐美各醫學博士推獎故與市井牟利牛溲馬勃者實有霄壤之別無論老年少年所患陰虛陽萎之年不愈速服此丸使其藥性達到督發陽道困縮丹田陰陽鼓舞琴瑟調和復能壯筋骨補氣血添精鎖髓返老還童如常服此劑雖夜禦數女精神不倦不愧扶陽之秘寶補身之良藥也○本治先天不足後天戕代○命門火衰水火不濟○色慾過度腰膝酸軟○下元虛弱夢遺滑精○年老氣弱陽不舉痿○情竇早開陽莖短小○交媾不歡臨房畏縮○精竅不同交不耐久○腎精衰敗交不受孕○氣血兩虧耳鳴目眩○手淫過甚精敗陽痿○百體委頓精神恍惚○服法每服五丸每天早晚空肚用開白水送下價目每盒現大洋一元每打現大洋拾元新到婦科聖藥月圓此藥當治婦女身體虛弱面黃肌瘦精水不調臨用腹痛等症每盒現大洋一元○外埠函購各藥郵費另加

奉天大南門裡金銀庫胡同省長公署東首崔氏瓣香廬藥房

上海 人壽醫藥室 餘年氏 秘製

沈製 珍珠鏡面散

沈製 生髮膠

美國威爾生藥物製 奶香白玉粉

上海資生公司製藥 湯森氏 最新發明美容奇藥

生毛髮藥水

治雀斑 愈斑光面水 藥

治酒 面皰藥水 擦藥

美容 皮膚白色素 奇藥

痰

痰由痰生痰消咳自止欲止咳必先消痰此理人盡知之然痰何自而生本由人之體質不同……法恐久咳成勞遂不惜金錢日謀消痰之藥凡流行海上及普通治痰者莫不購食其如服藥雖夥痰咳益甚則痰愈甚則痰急甚日廢飲而夜不眠神疲力乏骨瘦如柴勞象已形勢極可危……半夏麴依照仿單旦夕服之以觀其效驗孰意吞服未幾忽思睡睡醒咳止而思飲即痰亦不梗且續購半夏一打服未罄而痰若失由是咳竟止體亦健於今三年痰咳斂迹驗製半夏可謂海內止咳消痰之經上聖品也爰速大略以資介紹痰咳者○直隸督務處王品山謹啓○奉天城裡金銀庫胡同內省長公署東首路南瓣香廬謹誌

價目每大盒現大洋二元四角每打現大洋十三元二角 小盒現大洋一元兩角每打現大洋二角 小盒試服

外埠郵費極便郵票概作九五批發格外從廉

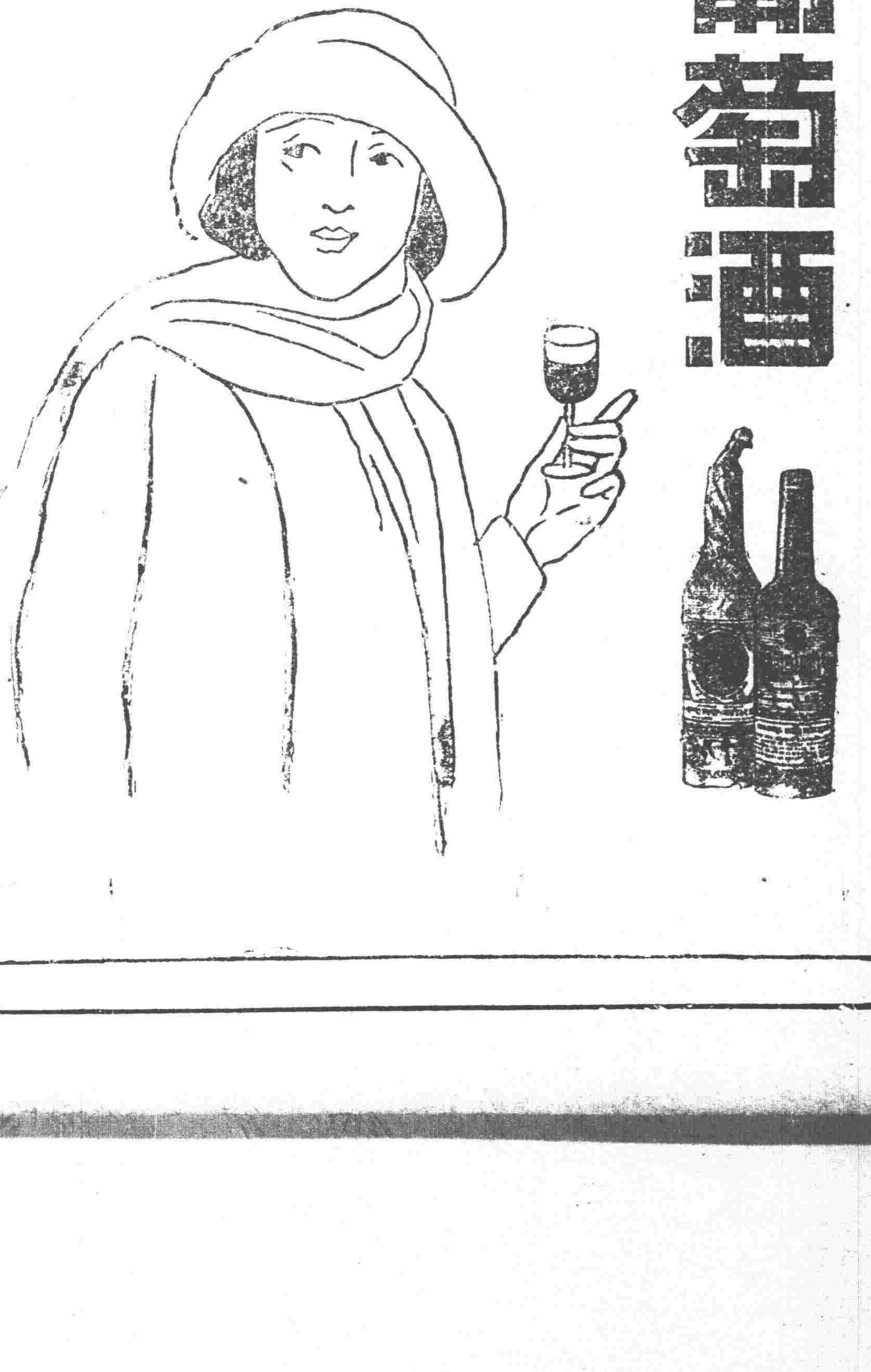

赤玉牌葡萄酒

現代家庭之飲料應選擇何物耶是爲至大至要之問題也　要之不拘男女老幼均足以受其之優惠 ……實爲強之滋養者　唯赤玉牌葡萄酒已蒙信用矣

線 …… 課目 五金雜貨 銅鐵水管 油類木料 炭硫黃黑鉛 道木洋火 線花洋絲洋布 水火保險 (分行) 奉天出張所 奉天十間房日電五六五

東三省新聞

▲奉　天▼

○將開三省軍政會議

據政界確息張作霖將軍對直失敗以來無日不謀報復藉以挽回昔日之榮譽洎孫吳二督軍先後蒞止後連日協議結果決定召集三省文武官吏開一軍政大會議以資決定並聞昨（二十八日）已發出此項通令令奉吉黑三省文武重要官吏迅速前來參與會議云（大）

又訊云據可靠消息張將軍關於整頓三省軍政問題擬開三省會議特於二十八日由副官處通令三省文武官吏來奉參與會議其舉行期在八月十日前後云（海）

○吳督又匆匆返江

江省吳督軍於日前來奉列席軍事會議并提出辭職未得要領於昨廿八晚匆匆返江隨行者爲張子微參謀暨元副官聞吳氏每次來奉必匆促返江蓋不能不來又不能久停故也（榮）

○張曹聯絡之密訊

據秘密消息張雨亭將軍爲恢復原有勢力現正暗中派員與曹仲珊有所聯絡其聯絡中之內幕雖未盡悉但微聞以推舉曹爲副座爲奉直提携之交換條件並開業得孫文及民黨方面之同意現正四方奔走相互策應由此以觀曹吳發生意見之說日益熾烈者殆非無因矣（鎮）

○電令嚴防過激派

近聞北滿發現俄國過激派勢甚猖獗吉江孫吳二督均電令該省防軍前往滿洲里以西互相協防以免竄擾現將中東路護路軍調撥四營前往駐防云（升）

○張漢卿日內晋京

昨晤衛隊旅某軍官云張漢卿旅長定於此一二日內晋京聞係奉張總司令之命赴京與中央磋商各項重要條件云（家）

○馮閣臣又辭都統

馮閣臣都統因受中央一次督軍之任命致惹起無限之風潮故馮氏對于盛京都統之現職亦決意辭去早已回籍有日奈張氏再三挽留竟未另簡他人現馮氏因箇人既不理事未免誤及公務昨又函呈張氏堅辭該職請速委人繼任云（家）

○趙參謀奉電北上

張宗昌前充師長之際趙袁春曾爲該師參謀後該師奉命遣散趙參謀遂閑居無事今張宗昌奉委爲綏哈鎮守使即稟准張司令電調趙參謀爲該署參謀故趙某於日昨北上云（文）

○二旅撥歸四旅訊

第二混成旅業經由綏中九門台一帶開拔來省當將該旅一部分軍隊撥歸第四混成旅第三團現均編制完畢云（得）

○王恩普丁內艱

前農商總長王廼斌之太夫人於日前在津門病故王氏即行料理喪事並通知各親友奉省文武各員均各預備輓帳輓聯等項以便送往天津云（升）

○鄉警訂期會議

鎮鄉警察萬所長以現已青紗障起匪警頻聞自應未雨綢繆而免遇事不及措手乃訂期八月一日在警所大開警防會議已先期電召四路區官以便會議云（榮）

○張將軍購買糧食

張作霖將軍以現在積極整頓軍隊以便秋後繼續開戰已於二十八日飭令三畬糧棧購買紅糧數千石大米五百餘石並攜現欵數百塊以便將來需用云（海）

○王督辦籌備進京

中東鐵路督辦王景春於二十六日由濱江來奉謁見張總司令及孫吳二副司令陳商一切現正籌備定於日內進京探係因該路匪患及收入情形一俟向中央商妥即當旋返云（海）

○編制騎兵團近況

衛隊旅長張學良前者通令各縣選送精明警察大率未能入所編制爲騎兵團該團有上尉連長四名並無營長現在各縣所送之學生因不欲當兵均各愁眉不展云（海）

○京奉路仍未直通

京奉路前有直通之說茲悉並非直通不過日前已將行車時刻完全恢復戰前舊觀每日自奉開車三次自山海關到車三次至山海關之換車則能隨到隨換不必等候故誤傳爲已經直通云

○當局招匪之用意

當局近來對於地方胡匪仍持剿撫主義先後招降之數已頗不尠據聞當局之用意以前次散失兵卒槍枝不少今夏必起匪患早已料及至對付辦法與其剿之不能盡絕根株莫如收之可以消患集械況綠林不無可用人才實力盡剿又耗械彈收降之而數善備故當局對於匪患撫愈于剿云

○整理陸軍之步驟

陸軍整理處現已着手進行整理事務昨聞奉軍現數計有張作相之廿七師李景林之暫編第一師闞子珍之第一旅張學良之第三旅蔡樹德之第四旅齊恩銘之第五旅郭松齡之第八旅趙恩臻之十旅湯玉麟之第十一旅穆春之陸軍騎兵旅高金山之衛隊騎兵團王永清之陸軍騎兵團張海鵬之奉天遊擊馬隊張學成之衛隊營陳興亞之憲兵共計二師八旅三團二營之數此中各軍除騎兵毫無更動外其他各師旅形式雖具而內部之編制補充猶未完備是以整理處已定先行入手編制然後教練預期以四箇月即可練成相當勁旅云

○改革軍用公文

奉天軍隊于文墨一道向來至爲講究現在當局納郭旅長之建議將注重文墨之積習全行革除上行者首書報告次即敘事文言終期明白簡章不拘一定格式下行者則書命令文亦同前若引用典故四六體令人索解者概不採用以是現在軍隊中之辦筆墨者大爲歡幸云

○候差軍官之繁賾

昨據軍界確訊奉軍前此潰退時失路之軍官及在關裡被遣散者與新來投効者當局均予收容此項候差軍官在北大營已不下三百餘人終日翹盼雀躍夜卜燈花狀至可憐惟聞當局方面雖容留彼等而究竟是否與以位置殊難必定蓋一則位置無多二則已令人不敢信任又復兵敗兵之候事者北大營亦竭不勝情矣丁務來當可位置云

○韓督辦委任處長

東三省兵工廠代造處處長辭職後相當人物十時難覓遂委總務處處長秦少伯暫行兼代乃事務紛雜不及兼顧業辭兼差韓芳宸督辦乃於日昨委任周鼎充任云（文）

○曾廠長委員暫代

電燈廠廠長曾有翼係舊國會議員現因距會期已近似應晋京一行廠內事務不能無人代理遂委該廠監工處處長馬惠風代拆代行曾廠長於日昨業辭西行云（文）

○吉林獨立團變叛

據軍界消息吉林吉代督來電報告駐紮阿什河第三獨立團第三營第十一連突然叛變並槍斃連長當經該管營長張文慶率隊追剿云云（得）

○八旅招考軍需長

奉軍第八混成旅旅長郭松齡以該旅軍需長缺人曾與各團營長計畫於日昨布告（一）凡有北京大學或其他專門學校卒業者（二）凡年在十八歲以上二十五歲以下者（三）素無嗜好及無疾病者（四）家道殷實有妥實舖保者爲合格云（海）

○陳錫九委充諮議

前察區混成旅長陳錫九原係廿九師之參謀長自被直軍驅逐回奉後吳興權副司令因念係舊部酌予位置以示體恤茲因無有相當位置遂暫委爲副司令部諮議陳氏昨已赴黑就職云

○調任瀋陽縣視學

瀋陽縣縣視學溫祗敬業于日前經謝廳長調廳另委其遺遺之缺聞謝廳長已調任鳳城縣縣視學楊煥廳接替楊氏現已來省任職云（慎）

○因鹽欵派員來奉

北京鹽務總署因張將軍屢次截留鹽稅以致引起外人之干涉雖經來電質問張氏竟無絕對的答覆一味以中央積欠軍餉爲口實故昨特派該署參事梁承書來奉謁見張氏磋商辦理之方法藉以應付外人之干涉第不知張氏果肯允許否耳（大）

○收撫殺軍金統領

熱河殺軍統領金得勝前因附奉業被免職金氏遂于日前來奉請求當局酌予位置當局矜憫其情現遂委爲署中少校副官以資報酬云（慎）

○俄人移居遼陽

據外交消息現有西伯利亞俄民五十餘戶因受俄黨之欺凌現擬遷移於遼陽鞍山之八卦溝日內實行移奉聞該溝係日本附屬地該俄民請由日本保護云（海）

○張氏允還之車輛

奉天前時對直戰爭之際所有扣留之京奉車輛因關係外債經中央派員來奉向張將軍商榷業經張氏允許還付茲聞張氏所允還者係前此借用京漢津浦車輛至於京奉車輛則尚另有所要求須俟中央許可後始能解決云（大）

○電賀法統會成立

民黨一部分旅滬舊國會議員發起之法統維持會現已組成正式開會昨據某方消息張雨亭將軍爲根本反對吳佩孚計業于日前以東三省保安總司令名義致電該會表示賀意藉以勉勵該會克期進行而資擴張果然則所謂和平統一者將愈無日期而益臻紛亂矣（慎）

○張作相來去匆匆

陸軍二十七師師長兼整理陸軍處副監督張作相因種種關係迭次向張總司令請求辭職張氏因不置其遠離左右於日前該師長提出二次辭呈後曾籍詞有要事相商令其晋省一行該師長果於前（二十七日）日隻身由錦來奉張氏力爲慰留並囑其竭力整頓軍隊各事宜該師長不得已而取消辭意於昨日乘京奉車返錦縣云（大）

○梁恭輔來奉何爲

陸軍部總稽查梁恭輔於奉直未砲火相見之際曾持葉恭綽之手書一度來奉茲者昨（廿八日）晨又乘京奉車來奉下榻於華昌飯店微聞係調查東三省軍隊至於究因何事而來則須俟續訪再誌

○兩大工程均停頓

奉屬內之兩大工程未竣者（一）爲葫蘆島開埠事宜（二）爲四洮路建築現兩處均因借欵未成中央撥欵未到不得已停止進行該兩處督辦均行晋省請示於張氏云（大）

○調查外人租產

警察廳昨日通飭城廂各署令調查各該管區域民間租于外人之房產數目若干價格若干年限若干曾否立案及出租者及承租者之姓名概列詳表限期呈報云（家）

○六視學均行調換

當此暑假期內教育廳對於各縣之視學調換甚多聞鳳城海龍西安柳河輝南岫岩等六縣視學均行調換多委高等師範畢業生接充云（家）

○八旅分駐之地點

八旅二團各營現均駐於省垣北大營一團二營分駐於遼陽等處三營分駐于海城該旅部仍設于省城云（家）

○將養成軍需軍醫

奉直戰罷張將軍對於軍官士卒軍佐之委用異常注意曾設有軍事養成所以爲造就軍官之計現以軍需軍醫二種人才缺乏擬在小東邊門裏八旗工廠舊址設立軍需養成所在陸軍醫院設立軍醫養成所約於下月中旬即可籌備進行云（升）

○儲蓄會籌備開獎

奉天儲蓄會開辦有獎儲蓄於來月一日爲第四次開獎期聞此次儲戶達二千以上儲號及七百餘由張惠霖會長規定頭獎爲一千元按原額不及此數所以如此者爲招徠故也（榮）

○收容所報名寥寥

奉天新設之軍官收容所登報聲明凡在前敵負傷之軍官以及作戰時潰散之軍官均須來所報名以資收容聞除在省養傷之各軍官移于該所外餘若前者在逃之軍官因恐重來獲罪故報名者甚屬寥寥云（家）

○敢死軍由營返奉

奉直戰爭時曾經張宗昌編制敢死隊百餘名爲前敵之先鋒冒險赴直軍方面偵探軍情投擲炸彈除死亡逃遁者外內有趙樹棠宋魁藏等十五名從直軍處去茲經釋放於今（二十九日）晨由營乘京奉車返奉云（大）

○各縣匪患頻仍

自軍隊離防以來各縣匪患因青紗帳起匪擾尤甚省公署之報告匪患者幾於無日無之茲者新民與岫巖兩縣日昨亦復來電報告匪患及剿擊情形並請電調軍隊前往協剿云（大）

○虎疫襲來之可慮

虎列拉爲害之烈已爲一般人士素知茲者此項虎疫營口大連俱已發見聞於二三日前曾有自營口載來苦力一百數十名當時驛員雖施行檢疫手續惟爾時營口大連等處病猶未發故檢疫未用嚴格的盤查於營連疫病猝發竟及到奉之一百餘人中難保無病菌者混雜其間是以中日警察當局非常憂慮正在大事警戒中聞昨廿九日城中已發生一病人病狀可疑警察廳已取其大便實行檢查云云虎疫可畏性命宜重願我國人其注意云

▲長　春▼

○改編獨立團

由奉開回之七旅二團前奉命令足一連者編爲一連足一排者編爲一排團長營長各名目尚爲存在以俟欵項籌定後再行招新兵將該團各營名額一律補齊以備教練近因再招新兵槍械子彈無力購備聞昨軍署又電飭將團長名義取銷二營三營營長裁撤餘兵歸併一營名曰七旅獨立營聽候調遣云

○添設副局長

開埠局當設立伊始歸道署節制祗設主任一名以理其事察前道尹品珊接任後將主任改爲局長以崇其權近孫道尹其昌又以該局長責任頗重而隨員多無位置今請准省長在開埠局添設一副局長並委信人員袁某充任云

▲吉　林▼

○擬組外交後援會

省議會于議長爲吉林最近天圖鐵路哈埠取引所及電車三交涉問題極其注意爲保主權計擬聯合農工商教育等各法團組織外交後援會以爲外交當局之後盾而討議對付辦法

○財政廳遷移原址

財政廳改作督軍行署該廳於日前十九日遷赴省公署東院財廳原址約三十日遷竣所有文件案卷等項各科均派專員管理以防遺失而昭慎重

○省議會擬編通告

省議會議長議員全體爲最近外交三問題擬將天圖路哈埠取引所及電車各事之眞象編輯白話通告散布各界及各縣各界閱覽俾全省人民洞悉此中眞象一致力爭

▲營　口▼

○通告裁撤出納處

營口電報局出納處業已撤廢茲聞該局通告前以出納處奉令裁撤後從前各商號存欵向由前出納處經收倘有經手未了事件應由各該商號逕向前出納處負責人員切實清理各情業經公函營口總商會並布告在案查本局接收前出納員移交欵項亟待結束再通告各商號如尚有存欵未經清結者務希即日逕向前出納處負責人員認眞結算以清手續事關各商號自身權利毋得自誤云云

▲安　東▼

○車輛所改選延期

本埠車輛事務所原訂於本月二十八日改選正任及代表居期因選舉手續未備又改至八月五日舉行連日熱中車頭一席者莫不四出運動煩人疎通希冀當選云

○勝家公司太野蠻

本埠新安街勝家公司日前因人力車夫堅索車資口出不遜該公司並不與之理論竟橫四五人即將車夫按倒毒打不堪並將車輛事務所報告該管分所將該公司經事華人一並傳分所嚴加申斥始寢其事云

▲牛　莊▼

○蔣區官注重公益

本鎭西門臉向爲魚業銷售場惟地因而車馬行人多感不便茲聞鎭街警察區官蔣龍武有鑒於此特佈告將魚市移至老虎洞以利交通現在該地通行無阻均稱道該區官注意公益云

▲海　城▼

○講習會頭班期滿

本邑教育講習會開會以來城鄉各小學教員分爲兩班講習而頭班規定講習期間兩星期現已期滿各自散去二班教員即行繼續入會講習云

▲鳳　城▼

○第二連赴臨剿匪

臨江一帶現有大股胡匪在該處肆行搶掠暫編奉軍第一混成旅司令部于月之二十四號派令機關槍第二連全連前往該處剿擊云

▲哈爾濱▼

○史廳長過哈旋里

黑龍江省長公署政務廳長史紀常近來盛傳其有長黑希望業得張使吳督同意不料忽於前日過哈回江蘇故里說者謂其長黑一節省民不表歡迎且政界中人尚有不得已故云

○陳副官公畢去哈

黑龍江督軍署副官長陳振之前因與鐵路局交涉軍用運輸事宜奉命來哈寓居源順泰時已五六日現公務已辦竣事不便滯留當於今日去哈回江省覆命云

○市政局接修支路

市政局既收東局務其善後一切仍歸殖業公司辦理擬自江北六十二號小站至橫廠接收支路以便運輸而興商場茲聞此說不久即可動工刻正與鐵路局磋商一切開辦手續云

○整頓清鄉之辦法

濱江道屬清鄉幫辦高君承謨以舉辦清鄉爲安靜地面之要政而查緝盜匪尤爲消弭隱患之根源前曾定出各種辦法惟恐日久生懈故定整頓辦法二條（甲）嚴令各屬迅予查緝以前未破案件（乙）由罰金項下提成充賞以資獎勵云

○路局人員之數目

東省鐵路局路員數目據沃局長最近調查共計二萬二千二百三十九人計俄人一萬二千四百二十五人華人九千八百一十四人其中鐵路公司俄人一百十六人華人卅六人管理局俄人一千五百卅七人華人一百六十五人沿路各站俄人一萬零七百七十二人華人九千零六十三人云

○鎮使署實行喬遷

濱江鎮守使署位在十八道街未免偏僻實覺不便當於日昨實行遷至六道街陸軍稽查處舊址騰出鎮署以十九旅軍隊調駐一部云

○鹽務稽徵處遷移

濱江鹽務稽徵處向在道外正陽大街東界當院內茲聞該稽徵委員邱瑞堂以此處不適辦公當選至北二道街路西稅捐局臨近云

○余局長携眷來哈

東省鐵路局副局長余振棠前於奉直戰時由海道回南接眷時將一月茲據確信於昨日携同眷屬由京奉車轉經南滿東省鐵回哈現住秦家崗大街某號公房云

○鐵路局董事易委

東省鐵路局董事會俄董事拖尼諾

新潮飛沫

自由結婚與父母應處監察地位（悔齋）

於此高唱解放聲中激進派幾欲廢止婚姻實行自由戀愛主義而余今主張自由結婚父母應處監察地位新學界人其亦笑余太迂乎實則余之爲此主張也初非於自由戀愛主義有所妨碍蓋青年男女於血氣未定時每因性慾衝動而發生戀愛由戀愛而欲償其性慾主義以達於結婚地步爲父母者處於旁觀的地位以深遠之眼光燭見子女之所不及而暗監察之規勸之實於眞自由戀愛主義上實得一大臂助也余友某君爲新派中之健將極端主張自由戀愛廢止婚姻父母亦爲新派中人理宜不取干涉主義而某君所戀愛之女子爲一淫娃女之所以與某君戀愛者實覬某君多金耳雙方相識未一月即倡言結婚時某君父母作一度之規勸而某君不聽卒與女相結合詎結合後未三月女竟捲某君所有而與某[illegible]奔矣觀於此事余始信自由結婚父母處於監察地位實有大裨益於青年男女也茲將父母應宜監察之處條臬於下以與閱者諸君一研究焉

（一）宜監察子女於與人發生戀愛之前世風不古人心險詐下流份子專恃誘騙青年男女爲生活者大有人在而青年男女於性慾衝動時受其騙者頗不乏人故爲父母者當於子女與人將發生戀愛時先以遠大之眼光審察子女所戀愛者究爲何如人其若爲下流人也則當正言厲色曉以利害務使子女不與發生戀愛爲止

（二）宜監察子女於與人既發生戀愛之後子女所戀愛之人既經爲父母者之一度審察確知彼爲良好之人而許子女與其發生戀愛矣然爲父母者又宜暗察双方面之戀愛其爲眞誠乎抑爲虛詐乎當處處隨示監勸令走於眞戀愛光明路上而後達於結婚之一步

（三）宜監察双方面之性情如何雙方面之性情務使調和若一調和則將來之結果鮮有良好者也譬之一喜靜者其性必沉靜而與一性喜熱鬧之交際家發生戀愛當時或因戀愛關係各相容忍若久而久之其不因一事之微以致發生意見者蹈離婚覆轍者能有幾人他若一爲性情溫柔者與一性情暴戾者發生戀愛則其將來種成之惡果必有駭人聽聞者故父母凡遇此等處必須亟爲留意若子女將與一性情不相報合者發生戀愛矣則亟宜另爲物色一子女與性情相合者使與子女日相接近以奪彼性情不投合者之戀愛蓋一性情相投合者較一性情不相投合者發生戀愛總屬稍易也

（四）宜監察双方面之體質如何余友瞿君之弟與婦結婚三年而婦竟病至兩年有半後據醫生云實因男女間體質不和所質故爲父母者雙方之體質尤宜格外留意

以上四則爲余所臬烈之大關要其他小節目還祈爲父母者隨處留意可也

要之余之爲此主張也將實當局者昏旁觀者清父母處于旁觀地位以冷靜之眼光指示曉諭以助子女之所不及看此人生最關重要之婚姻大問題而全由父母主持之子女不得參加意見是則非余之主張也

○蘭倉來哈領新鹽

蘭江（即三姓）吉黑榷運分倉以所存之粒鹽行將售盡若不趁此開江時領運則日後道路滑濘實難轉運故該倉派員來哈向八站總倉領得新鹽六七千袋由戊通公司輪船運回云

▲錦　縣▼

○公擬追悼王容儕

前熱河警察廳長王容儕因保護赤峯爲廿八師項營長殺害後經同僚醞述寃情將項某擒獲槍決以慰幽魂現王君骸骨由赤峯運回錦縣紳商警學各界以王容儕宰錦六年政聲卓著擬於月之初八日開追悼大會望空遙祭現正徵集輓聯籌備各項祭品云

○錦義火車又不通

錦義鐵道早已築成通車惟鐵軌因河橋工程未竣均由浮道而行日前（即初一日）雨後河水漲發二道河子地方水勢湍急致將鐵道衝斷錦義間之火車因以不通現正加工修補不日當恢復如初云

○保安隊暫行解散

奉直戰事劇烈之時劉知事爲衛護地面起見招募保安隊二百名分任防守城廂各要衛經費皆由商會籌措現在大局平穩而籌欵又感困難已將保安隊兵實行解散矣

○鄉村建立守望台

戰事雖停而解散之潰兵多各歸鄉里當此青紗帳起最易萑苻叢生因此之故警察飭令各區鄉正副皆在本村附近高處築台插旗取守望相助之意名曰守望台鄉民無識不知築台何用且憚於建設之煩乃羣呼爲望鄉台云

○護兵被殺之慘劇

月之初三日第二中學胡同有某軍官護兵一名行經該處突被仇人以手槍擊斃當即遠逃現經警察呈報法廳乞嚴拿凶手能否弋獲尚未可知

▲新　民▼

○石會長築壩防水

本縣農會會長石蘊輝鑒於本邑柳河每値夏令雨水爲災雖經商會築有四壩防堵致水繞郭南下邑街無恙惟歷久失修倘遇陰雨難保無虞特呈由魏知事轉請補築在案業已興工奈近日連雨河水暴漲鐵路北壩堤岌岌可危幸該會長加工力堵晝夜督修水勢稍殺東由民家屯西從洋橋順軌南流我邑各戶出險入夷者實賴該會長防患未然之所致云

▲西　安▼

○令改保甲辦公處

西安縣署前准省長訓令因辦理自衛團取銷保甲委員及保甲辦公處經鄭知事令知該委員遵照嗣經全境保甲人員呈請縣署轉呈省長在案茲聞縣署奉到省長訓令將保甲辦公處暫行歸併自衛團團董辦公處以資辦理全縣自衛團事務以期管理保甲而重防務云

○清鄉員點驗保甲

西安東豐海龍三縣清鄉調查員王鈞衡於日昨到安點驗北區二道河子東區夾信子遼河源等鎭之保甲以資整頓王調查員以海龍縣境接近東邊其山深林密甲於東豐西安二縣故先往海龍東豐兩縣從事調查俟將該二縣之清鄉事宜辦理完竣再行來安調查一切云

▲義　縣▼

○軍官會議整軍紀

邑駐陸軍二十七師百八團團長崔鳴山日昨招集一營營長王煥章二營營長博方廷三營營長安瑞珊及各連排長等齊集團部會議略謂我軍到義軍紀爲要所有兵民交易務要公買公賣不准騷擾地面倘有違犯者定行懲辦云云各官長會議後遵即照辦以重軍紀矣

○鄭所長誥誡警兵

本邑警察所任所長鄭魁武于月廿一日接事廿五號將集四門長警及各隊齊集所內點驗並向大衆演說責備任事首重名譽倘有犯警章者定不寬宥近查四街崗位多有不完按之警章殊屬不合嗣後如再玩忽即行懲辦勿謂言之不早云云

▲梨　樹▼

○鄭團長來去匆匆

警甲改編自衛團本邑業已報告成立日昨區團長鄭松僑氏來梨點驗駐節於警察所何警長將該團調縣由鄭團長點驗該事翌日黎明即赴四平街驛乘早八點車回遼去矣

○王悅賢罰欵二千

前梨樹警察二區區官王悅賢撤差懲辦已誌本報昨據可靠消息尹知事已判罰王悅賢奉大洋二千元以作爲修築土道之費王雖情託某甲爲之緩頰減輕尚未可知

▲岫　岩▼

○命案人犯解省

南區楊淸連被殺一案爲全縣人士所注目後經李縣長及梁承審將嫌疑各犯再四審訊務期冰解以慰楊之寃而盡長官之責昨聞已宣判王書典父子四人爲抵命考其原因有確據（一）執斧刃有血跡（二）綿褲有血跡（三）執鞭有血跡（四）王家某某患魔自言楊某要命已爲縣署所偵察但王氏不服提起上訴遂由縣將人犯解省究竟如何姑誌以覘之

批　示

▲實業廳批示

原具呈人林喜春　呈一件呈報開工日期由　呈悉該商業經實行開工應准備案此批

原具呈人王襄臣　呈一件呈繳採礦區稅由　據呈繳請採蓋平縣李家溝地方弗石礦本年下季礦區稅大洋十三元二角七分五厘已如數列收仰即知照此批

▲財政廳批示

原具呈人許寶麟　呈一件爲報領大北關城內毘連官地由　呈悉查大北關城內之地甚屬狹窄業經禁止報領該民所請應毋庸議此批

原具呈人鄧久春　呈一件爲續領宅後毘連官地由　呈悉該民續領毘連之地有無妨礙糾葛仰第四警察署會同本廳稽查員勘覆再奪副呈發此批

原具呈人賈德山　呈一件爲地點已發老領未銷懇請查明底册飭縣更名由　呈悉查賈成貴領名地畝共有一百八十九畝該民價領之十三畝三分是否由此領名地內撥出丈放其餘地畝甚多又係何戶分領仰候咨行清丈局查明咨覆再行核辦此批

冠蓋往來

▲吳俊陞（黑龍江省督軍）張奎武（呼倫貝爾鎭守使）二十八日晚由南滿快車回任地

▲崔玉珽（營口警察廳偵緝隊長）帶奉軍俘虜官佐目兵十名二十八日晚來奉

▲池田良榮（日本明治大學教師）齋藤國司（東京第一商業學校教師）率明治日本兩大學生二十六名二十七日晚來奉二十九日赴撫順閱該一行者歷遊北京上海而回國

本城　奉天各糧行市（七月廿九日）

大豆　二元一角
豆餅　三元
豆油　一元九角二分
粳子　一元六角
小豆　一元七角
高粱　九角五分
包米　一元一角

各地電報

倫敦銀塊　三五
上海銀塊　二九四兩〇〇
上海標金　三〇四兩〇〇

十日限奉票換金票　最高　最低　寄付　大引
十日限鈔票換金票　最高　最低　寄付　大引

銀　每兩換小洋二元二角
金　每兩換小洋六十四元五分

●三省官銀號匯兌行市
上海匯現銀五錢六分八釐
上海匯大洋五十二元
天津匯大洋

郵寄報費者注意
本社報費概收現大洋欲寄郵票代價本社只收半分

神皋雜俎（本欄歡迎投稿）

小說

社會小說　徐生自傳(三〇)　（儒丐著　禁轉載）

第五章

這時旁的司事。不照方纔那樣看熱鬧。他們見我二人一點屈從的意思沒有。生恐我們在總教員跟前提出質問。不知要鬧出多大風波。他們的黑幕。也就蒙不住了。其實他們這點戲法。那有看不透的。不過硬把考卷分數改過。總教鄰氏兄弟有便宜便了。如今他們見我們注意到這地方。如何不慌。當下四五個司事的。一齊向我二人說了許多好話。又說張先生不會吃酒。今天早起他吃了幾杯水酒。未免有些酒言酒語。你們莫要怪他。我說。我們又不是宋江。來鬧院來了。你們與我們說這些作什麼。自要你們諸位先生。別把眼睛竟往上翻。看公平些。我們仍然敬重你們。說着我們退出司事房。上講堂去了。我們一入講堂。先生已然先到了。只見那鄰氏兄弟。川小黑母狗眼兒。直看我二人。大概他們已然得了消息。但是理直氣壯。也不怕他奈何我。此時我們主任教員潘先生。端坐在講台上。也直看我。彷彿要問我因何來晚了。既而又咽住了。却不住用手撫摩他的禿頂。我們皆因他童頭無髮。給他起了一個綽號。叫海和尙。若論潘老師。跟我感情很好。皆因他有應抄的書。或應畫的地圖。每每教我替他辦。他既這樣賞識我。我也很尊敬他的。別人叫他海和尙。我還不願意。誰知我們爺兒倆。爲了鄰氏兄弟。直到如今。心裡頭總存着一個芥蒂。使我心裡不大佩服他。難道我替你畫圖抄書。便一點感情也換不出來麼。我當學生的。應當與你畫圖抄畫麼。不是因爲師生感情。有事弟子服其勞麼。誰知他平日却巧使喚我。拿我當了牛馬。眼睛裡無非僅僅有兩個學生。爲見好這兩個學生。他竟打了我五下屁股板。當學生受責。不足爲辱。但是當老師的。不因爲功課。無非替兩個有勢力的學生幫行報復手段。他還算有人格嗎。所以我不能不把實在情形。記入我的小傳裡。教後人知道知道。他們當時卑鄙而且野蠻的情狀。當我入座之後。潘老師首先教我背書。其實旣改新式學堂。理宜免去背誦。無奈當時沒有眞正教育人材。還是過渡辦法。所以誦讀一門。依舊保存。我見潘老師教我背書。我很出於意外。皆因我忝居一班學長。萬無首先背書之理。但是我並不疑惑老師與我有意見。事後回思。纔知道他此刻便受了人家指使。心裡已不能自主了。教我背書。無非替人家難我一難。假如我若背誦不來。斥責我也有辭。他的用心。亦云苦矣。(未完)

筆記

清室近聞錄(四)

▲宣統帝與新后通電　（冷　佛）

宣統帝聰明睿智。極喜讀書。聞嘗以德律風。與未婚帝后談話。惟時因奉張兵敗。有獻媚於吳孚威者。欲搜括皇室財產。以充軍費。并有以攻客自名者。糾集十數無賴。擬立嚴查皇室財產大會。其措詞曰。皇室財產。乃歷代皇室所積聚。非淸室可能享有。且本爲公家財物。尤不可認爲淸室之私產也。嗣又改換會名。爲淸查使產大會。言淸室財產。盡屬侵佔而來。亟宜奪之。以爲見好吳氏之美策。詎意吳氏聲明反對。有人復謁見黎黃陂。訪問此事。黎亦頗爲吳氏。辦飾其詞。至是否爲吳氏本意。抑爲彈倖吳氏之人。藉以敗其名譽。殊令人不可測。然發起查產會。實有其人。淸室之滿蒙王公。倍極惶恐。詢之內部張乾若。則聲言無此事也。詢之警廳。則聲言該會未成立也。都中於閏五月初間。侈談此事者頗多。宣統帝披覽報紙。亦頗驚異。故此與帝后電商。意欲於婚禮之後。出洋游歷。以免奸人仇視。惟後宮諸妃嬪。不解其意。聞其與后府通話。外戚大不謂然。且屢爲諫阻。言婚禮未成。我朝歷代相傳。無此禮法。皇帝切不可越禮。(未完)

別錄

▲辰生自警警人的一夕談　（辰　生）

辰生一個人。悶坐在斗室之中。忽然看見好友老吳走來。他說辰生。你這幾天看報麼。看見這些譜文中之材料麼。咳！你可糟透啦。你可立於孤立無援的地步啦。這可如何是好呢。週想那天在小河沿遊玩的時候。是何等的舒心。何等的高興。你放着快樂不享。硬要弄筆墨。擬書評。作箇消遣的法子。就是弄筆墨。也得揀那不三不四的書女。隨便說上兩句。也就行啦。那道你偏要警告那什麼奉派鼎鼎大名之鼓書大王。什麼霞孃的劉問霞。眞眞你是胡鬧。你也不想想。那劉問霞豈是輕容易可警告的嗎。豈是隨便可說得的嗎。況且他的魔力。在奉垣要算第一。各界聽書的。差不多都是劉派。你這種警告文字。愣要叫他嫁人。這不是進返輿論麼。雖說你是發揮你自己的意見。到沒有什麼關係。然而一般有霞孃癖者。能不恨你刺骨麼。能不憑報紙去極力攻擊你麼。但是你的性情。太也執拗。所以我當時並未敢強勸。那想到眞個照我的話來啦。上次儒丐給你的信。勸你不要操心。並說劉問霞有沒有芙蓉癖。嫁人不嫁人。與你一點關係靡有。你何苦大熱天去勞這箇神。他說的話實在是先獲我心。所以我今天若實行吾朋友的賊權。規勸老哥一番。請你要信吾的話。不必與他們那一般人致氣。因爲吾們是有職務的人。靡有閒工夫去胡扯。不比那蹲旅館的先生。可以隨便評論評論。就是有個禮拜什麼。吾們也應當照儒丐先生那句話。去實行避避暑。休息休息。此後不准你去投稿。和他們開筆戰。倘再在報紙上有你署名的戰稿。我是一定不答應的。至於他們的信口雌黃。胡拉亂扯。那是隨他們便的事情。吾們也不去過問。他說吾們失敗。就失敗。他說吾們好。就好。也靡有什麼關係。不過是快快他們的嘴罷了。還能怎的呢。況且這種事情。人家是投譜文的稿子。吾們也不好去辯白。果若一辯白。便好像眞有那箇心似的。所以就好任人家便。但是究竟是必有個水落石出的那一天。也就可以把你的心述給明出來。現在人家說不上你是何許人。一切的說法。均用抽象的。所以糊裡糊塗的就把你寃了。然而照我一看。人家寃你。是你自找。是你自作自受。決不可怪人家的。你想古語說的一動不如一靜。假使當時你若不投這警告。什麼不好惹的劉問霞的稿子。那能有人把你取作譜文的材料呢。辰生老友。你趕緊想想我的話。別跟他們作那些無謂之談啦。我把老吳的話聽完了。一言也沒發。就拿筆把他寫出來。作箇自警。并用他奉告當世的好動諸君。可以拿辰生作一般鑒。萬不可把不干己事的事情望身上攬。庶乎不致蹈我的覆轍了。

書評

▲萬泉詞場之拉雜談　（薛　福）

每年夏天。小河沿各茶社開幕的時候。一般說書的先生們。來秋奉天。我必要說幾段粗俗文字。以壇書評欄內。現在張小軒。廣恩普。榮劍塵。謝大王。劉問霞。王鳳咏。王桂影等。上場已經多日了。我雖去聽過數次。因爲心是狠煩的。筆是狠澀的。故從未曾道及隻字。這幾天陰雨連綿。晝長無事。偶閱諸位先生們的書評。不覺技癢將起來。遂胡亂寫了一篇。評的也不中肯。措詞也未適當。還求閱者及諸詞人。多多原諒才好。

張小軒氣概雄厚。聲音宏亮。以二十年臺上功夫。享十餘省鼎鼎大名。吾於小軒。固無間言。惟說書時。對於字眼字音。尙有誤訛之處。在平常詞者中。原無足怪。若出于名下之小軒。宜速改之。吾雖愛於張氏。亦不敢代爲曲諱。

廣恩普以票友出身。具有文學根底。研究曲藝垂數十年。至精至粹。爐火純青。且其品行端正。態度謙和。尤足爲詞場中名角之模範。世人昔推汪咲儂爲伶隱。吾稱廣君。則書隱矣。

榮劍塵初次到奉。聞在北京。亦負盛名。昨往聽之。果然名下無虛。惟該歌者登場時。大有自命不凡目空一切之概。頗爲美中不足。加之每奏一曲。不滿數十句。即下場討錢。以致座客嘖有煩言。復因福照春社主茶役。於招待上應酬上。處處施以竹槓手段。聽歌者益裹足不前矣。譬如當妓女的。色藝無論若何優美。若大擺松香架子。並在宜春里下等妓館搭住。實難挂住好客。寄語榮氏。受茶社影響不淺。

謝大玉爲山東大鼓之有名人物。昔年來奉。東省之騷人墨客。諸多捧之。當玉書樓徵詩時。余亦曾奉和數首。然不過按譜歌觀。隨聲附和而已。其實謝孃唱的。到底如何。余雖山東人。實不諳山東大鼓。只得讓給知音的先生們去評罷。

劉問霞天生慧質。神賦詞喉。奉派鼓書中。實無其匹。無論擁護派。或反對派。對此諒無異說。至其長處以外者。悉屛而不書。劉孃本聰明絕頂。藝術邁衆。不幸而逢此萬惡之社會。不良之家庭。已在紅顏薄命之例。於多愁多病之際。無聊無賴之候。復遇着這些作譜文的先生們。引作材料。再三打趣。尤屬倒霉已極。

王鳳咏所唱的書。別具一派。余初聽時。竟不入耳。細味之。亦有妙處。風咏精神活潑。氣力充暢。每一登場。始終無懈。係大知要好女兒也。惟其所唱書詞。諸多謬誤。且有訛音。(若諸葛先生)(唱作諸葛先)(諸葛瑾)(唱作葛瑾)等類。不一而足。風咏不思成名則已。如思成名。須求方家教正之。其父王鎮山。本屬不學。且染江湖氣甚深。每當風詠歌中。伊揷空道白。信口胡謅。聽者煩甚。余對此本欲無言。恐言之徒惹王氏恨罵。無奈爲風詠前途計。不忍不與以規戒焉。

王桂影高歌似嬌鶯報曉。低唱如離燕試舌。後起之秀。可造材也。惟當此寶貴年華。轉移最易。切希小妮子諸知自勉。勿辜負一般期望者。則幸甚。

鐸聲

▲很不少　（嚼　雪）

議員老爺。金錢得來。卑鄙惡濁的很不少。

軍界婦女。愛出風頭。烹帶馬弁的很不少。

警察服務。不知警章。野蠻舉動的很不少。

稽查老爺。注意財物。順手牽羊的很不少。

教習先生。置有戒尺。不良舉動的很不少。

各校學生。習氣頗重。腦無點墨的很不少。

商家掌櫃。依人作嫁。吸阿芙蓉的很不少。

奉直一役。不法軍人。戰後槍斃的很不少。

當道首領。看風掛牌。齊心辭職的很不少。

醫界郎中。方無脈原。謬醫殺人的很不少。

萬泉風景。變成市場。毛房按置的很不少。

百花戲園。看客如蟻。丘八無票的很不少。

將軍姑爺。流氓行爲。無辜被辱的很不少。

軍界人才。營長以上。掃馬糞屎的很不少。

入夏以來。滿街冰糕。喜飲傷身的很不少。

□雜　報□

△奉　天▽

自働車須納捐

警察廳廳長王連坡以各項車輛向來按章納捐以充馬路經費惟自行車爲數在數千之則未曾納捐茲經調查明悉現已布告凡自行車一部全年納捐奉大洋一元八角一日實行云(海)

注重衛生

警察所范科長以邇來天氣陰晴無定冷熱不時偶一不愼疾病叢生況津安各埠虎疫蔓延猖獗一時最堪設想是以編定白話布告多張派各署警察挨戶粘貼俾得家喻戶曉共講衛生布告內容大致分愼飲食務淸潔個人及公共衛生一應事宜並將詳文登之各報廣告俾吾人能實踐之於生命之保衛誠有莫大之裨益也

請緝胡匪

日昨省公署接到綏中縣知事來電請據警所詳稱該縣窪子甸地方之百家長李文秀二十六日被胡匪二名各持槍械闖入屋內搶去奉大洋七十元現大洋三元並衣服首飾等物逃走無蹤請即通令各縣追緝云(海)

警生服務

瀋陽警察教練分所萬所長以邇來天氣酷熱不宜用功而城外適又有匪患窃發防緝需人是以昨特調派警察教練分所警生分班出外巡邏藉避暑熱以重公務云

屋塌傷人

東關魁星樓前郭某家母子二人度日子在城內某糧棧司賬家中惟遺其母近値連日大雨房檐忽墜將頭部擊破當即跌倒鄰人急喚其子回家送至小河沿醫院醫治云(家)

幾遭滅頂

日昨午前十鐘許大南磚城外護城河地方先有數小孩洗足爲戲後有一十齡之幼童誤入深處被水淹倒幸有一賣香瓜者過而見之急予撈起未致斃命爲家長者可不愼歟(愼)

拐逃幼主

大南關二道崗子住戶于某家道殷實有一妻一妾其妻劉氏生有一子年五歲性極聰慧所僱女僕賈周氏每日帶其幼主在門首玩耍不意日前賈周氏與該幼童至晚未歸于某派人四出蹤覓竟爾杳如黃鶴個中原因頗難索解云

廉恥道喪　(升)

小北關公裕當附近住戶顧某之妻李氏年方花甿僅中姿乃因度日維艱遂在其屋中招有光棍之住房者劉名同坑而睡日前又招一隨楡縣人曹某在屋中居住迨至夜闌李氏大聲呼救謂曹某意欲強姦顧經同寓之李某說和令曹某與李氏小洋六元了事李氏以曹某可欺日昨復向曹某借欵曹某不允該氏遂以寓客李某爲證赴該管望北樓分駐所報告曹某强姦情事當經警察將曹某與李某及該氏一併帶署訊辦說者咸謂廉恥道喪云(大)

兇徒被懲

有韓秀華者係市井無賴自去年經友人荐入六國會館充當夫役後更無所不爲昨有王某不知因何觸彼之怒將王某在街按倒用棍痛毆適巡長巡邏經過上前排解不但不服復將巡長大罵特罵並言你(指將巡長言)管不了我該巡官以其似此無禮即將韓秀華綁回警署轉送懲辦聞已判拘留八個月云

追還手錶

某副司令來奉後比鄰某王因戚屬關係前往拜謁某司令照例答拜適値某王之小王子長跪乞錢初索千元繼則五百末後一百王止允給予五十元搜囊得四十八元小王未滿其欲某司令代爲說項詎某王情急智生見某司令手帶金錶解而與之小王子跳躍而去某司令急命人追還另出番佛二尊易之始告一段落云(柔)

士不得時

有辛守義者係前淸秀才曾充江省幹務提調入民國後在三省各地竭力提倡敎育實業以期富强旋復在吉獨資創立一民强報期以興論喚醒國人詎不旋踵而報館荒閉孑然一身數載以來東奔西走雖忍辱下就竟不能養活其妻小現遂在省作賣卜生涯日步街坊手敲竹板高唱算卦冀以糊口嗟乎士不得時落魄窮途一至于此能不令人興嗟乎(愼)

是否遺傳

大南關聽雨胡同某公館之幼子年十二患楊梅甚劇昨延西醫朱某針療謂毒性深入骨髓恐難救治據聞此子在私塾讀書平素未得外出而遽染此病傳者謂其父治遊或係遺傳之毒果然則亦可畏也歟(家)

打出屎來

日昨宜春里北首有一賣茶水之小孩年約十一二歲一臉傻氣人呼之曰傻子張姓的小孩年九歲亦從而呼之致觸其怒連罵帶打而來張孩之兄某甲在旁見之將賣茶水之小孩痛打一頓時該小孩之父經過見適經警察一同帶至派出所双方申斥遂之使去乃賣茶水之小孩因被打故尿屎直流其父要求担保性命後經警察担保了事云(大)

△安　東▽

無端自殺

租界一番通六丁目住戶王明山昨晚間乘人不備自以短刀刺傷左脇後經人舁往成用醫院療治卒以傷重殞命聞王某素有神精病數年未愈此次自殺殆以此歟嗚呼王某亦太可憐矣

△大　連▽

邪教惑人

本埠近來發生兩種邪敎一名半夜敎一名混元敎到處煽惑愚民從中漁利并設壇招引無賴陽爲奉教陰實騙弄婦女內幕不堪聞問刻下又刷出一種傳單內註十愁八嘆某年某月洪水倒流刀兵相連天地翻覆被騙者不凡知識甚望官署嚴究查以保公安也可

△瓦房店▽

匪勢披猖

復縣警察四區二分所管界梭脖滿劉傳舉劉德臣家於月之二十三日突來胡匪十四名各持槍械綁去人票三名及行至警察三區一分所管內松樹咀屯又綁去郭新之之表弟李廣順于家店劉鏡堂三名迫報警甲知曉該匪早已竄入租界杳如黃鶴矣

△洮　南▽

好官難做

洮邑西南二百里許瞻楡縣設治委員沈鵬飛人極慈善處事和平其承審員沈佩玉淸廉自知素寡交游以致一般好事之人無所鑽營遂羣起而反對噫俗云好官難做信不誣矣

胡匪鷹集

洮南三區地方於夏歷閏五月二十五日突來胡匪十餘名恣意搶掠匪首于某係四區之富戶因事逼迫無可如何遂糾集匪徒以綠林爲安樂之所軍政長官若不速爲設法剿捕恐滋蔓難圖又爲我洮屬一大患矣

△鳳　城▽

擊下人票

月之二十二日四區寶石山一帶突來胡匪九名綁去白姓人票勒限抽贖於二十四日該匪等帶領人票正在該處心點舖大肆飲食之際適本城警察第一隊前往剿擊兩相撞遇遂双方激戰該警察隊當將人票擊下並有胡匪一名受傷甚重云

△鐵　嶺▽

水會犯賭

本邑消防隊設賭漁利警察事務所久有所聞昨復在該會院內正大賭特賭之際被警所偵知遂派警前往捕獲賭犯十餘名帶所罰辦云

騙匪被獲

樓東鎭興玉金店日昨被人騙去赤金戒指二十枚茲聞警察在西關火車站內拿獲一形跡可疑之人及令鎭興玉櫃夥來認據櫃夥云確係此人後經警所百般拷問該犯猶未招供果係此人行騙與否實屬疑問云

△四平街▽

巡長易委

本街梨樹警察第五區巡官黃竈泉到任未及月餘因有他就自請辭職昨經何所長改委該區名譽巡長鄭紀賢升任聞鄭君老成練達作事謹愼已於日昨新舊交替矣

妓女潛逃

本驛鐵道東平康里三等妓館金寶堂搭住妓女紅玉北京人年二十三歲昨二十六日晚十二時不知何故私自潛逃當經堂主赴警區報告次日各街貼有廣告如將該妓送回者謝洋一百元送信者謝洋五十元云

△扶　餘▽

一方保障

駐扶餘吉林陸軍六旅騎兵團團長楊遇春自去歲到扶以來對于剿捕事宜非常認眞地方賴以安靖前月奉令赴哈埧防扶境胡匪蜂起商民驚恐行人裹足大有不能安枕之勢茲楊團長於月之十三日帶隊回防四五家站一帶聚匪數百瞥日即親自督率二三營兩營兵士前往痛剿十六十七兩日在縣屬劉家大房子婁家屯等處與匪首白龍二百餘名接仗二次擊斃匪首白龍等三十餘名得獲大槍二十餘支騾馬三十餘匹人票二名僅傷兵二人餘匪潰散無踪扶境商民莫不額首相慶若該團長誠國家之干城地方之保障云

△綏　化▽

馬戲開演

綏化德興茶園戲班因應外埠之邀演唱會戲已經兩月有餘刻始回綏日昨開演並有外埠同來演習馬戲之男女多人携有各種禽獸在警察所請准開演綏市現添此種娛樂處所街市頗形活動各項營業亦因之大有起色云

恭頌所長

勸學所長魏佩文視事以來對於學務廣興應革事宜頗能盡職故縣立女子高小畢業生特製匾額一方文日道及巾幗以資紀念昨日該校全體女生送往勸學所懸掛鼓嗚樂齊觀者途爲之塞云

△克　山▽

自衛有方

縣西涌寬鎭近因胡匪充斥民不聊生商會正副會長苗潤田石晉卿二君有鑒於此特組織商團廿名游擊隊七十名自衛隊四十名并添置子母炮十六架抬槍四十桿此外各商戶亦均備有快槍洋炮每夜輪流守衛公舉崔事多人分班値日値夜以便督飭商團自衛險等預防意外此後一般跳梁小醜當不敢再來窺伺云

自由論壇　（歡迎投稿）

▲軍事感言　閱軍署通令各師旅團營一律不准錄用第一十六師舊軍官以此次之敗由於西路潰亂斯言亦未盡是也茲時致敗之點約略言之希海內明公一鑒察焉自古興師必出有名軍士始能効命翦師假借統一美名而行其排異野心背理妄動天下非之即西路小勝亦難持久此其致敗第一因也受政客之挑撥財閥之鼓惑不知大體不曉進退蠢爾無知爲人利用此致敗之第二因也驕敵必敗古有明訓奉軍自勝皖後驕橫異常無端深入險地諸事未備即行開火視敵人如無物計畫多疏此致敗之第三因也馭衆待人一秉大公乃奉軍進關並未電知西路一若敵人不可使之知其秘密者給養不爲之籌畫砲彈不爲之輸送開火六日砲彈告罄旋即退却而中路東路開非常充足顯分厚薄貽悞全局此致敗之第四因也成功立業心必先明未聞存自私之見而能有濟者此次聯孫結趙計畫本爲大勢所趨彼等先欲進攻而奉天電阻晚攻半月恐人居首功已無到益私心滔滔鮮知體勢此致敗之第五因也西路計畫應將軍隊退至軍糧城一意向前作戰後方無恐怖之憂而計不出此長辛店一役十三師出其後腹背受敵退無可守全路潰亂是戰略之失當此致敗之第六因也兵家勝敗本爲常事然善戰不慮勝而先慮敗乃奉軍作戰三路預備隊均付缺如後方退射散兵濠亦不預作一若有勝無敗者及至退却無險可恃無隊收容全軍潰散恐後爭先致有數百里之敗是主帥之無能參謀之無用豈可諉罪一路此致敗之第七因也西路旣退中路東路在戰略上本無全退之理應將中路向右翼移動一面收容散兵一面在黃村郎房堵擊敵人敵人孤軍絕不敢深入旋以十旅增加中路以免空虛而東路亦無須退却是西路雖敗而奉軍仍可聯絡作戰最後之勝敗未可知也乃不此之務令中東兩路全行退却命令並未標明里數地點全軍盲然退無歸路是總司令之無能力總參議之不知兵豈可委罪西路此致敗之第八因也帷幄運籌端資學識而奉軍積習輕視文人嘗見糾糾者語人曰大丈夫摻槍執戟毛錐子焉足用噫斯言謬矣試問前淸曾左李彭諸將何一非文人卒能掃平太平天國者蓋以智勝人非徒勇也奉軍見不及此事急毫無主張此致敗之第九因也將來收兵貴得衆心衆心未得雖頭川命奉軍官長平日酒地花天罔知恩信尅扣兵餉捲爲私囊士卒恨怨如同蛇蝎一旦遇事焉有把握以故一哄潰散存者幾半無他此即兵心之離散故此致敗之第十因也總之失敗原因旣如此複雜安可歸罪西路今猶高唱免用一師十六師舊軍官更屬下愚之策緣全軍計畫重在主帥而中下級官無左右之能力今野心家主張此說係藉故排斥異已擴充勢力恐激成反感報復相尋不待敵至內亂已成狡兎死走狗烹恐飛鳥盡而良弓亦將藏奕言念及此可爲寒心然不力軍官未始不可擇尤懲辦不可一槪而論也噫可以休矣(瓶生)

▲民治俱進會答一匹夫　一匹夫足下鑒今閱盛京時報自由論壇內載有足下對於民治俱進會感言一則審足下此種論調語涉謾罵意近荒唐本無有可駁之價値惟言截留鹽稅一事係欺同胞並欺外人等語誠令人莫明足下何所居心也查東三省鹽稅乃吾東三省民脂民膏所出今由吾三省人民自動的扣留專辦吾三省實業交通保安民治地方諸種事業此爲吾三省人民正當之辦法況此欵若假外人之手輸入北京政府轉供敵人之用徵特國亂無時或已即民困待何日復蘇吾三省扣留鹽稅正所爲消極的抵制內亂積極的注重民生各友邦與吾民以同情者亦爲此何物一匹夫獨與人異情耳足下如有懷疑之處約定鐘點請到敝會談談勿在報紙上信口雌黃蠱視是非徒快罵人一時遺笑不止國人請自重自愛爲荷(趙洪)

特別廣告

今本社爲圖各地方閱報諸君便利起見刻對於各處分局及代派處因臨時整頓多有變更遇有停報之處祈直接暫向本社訂購可也特此佈告　盛京時報社啓

委辦開魯分社

本報開魯分社業經委任李蘭亭爲經理員迄今開辦多日而該邑各界如有訂閱報章刊登廣告祈向李經理接洽此佈

小郵票按一八扣大郵票概不收納此佈　盛京時報社

466

志仁堂雙層化積膏

此膏專貼男婦氣積血積寒積食積心胃疼痛胸膈脹滿噎膈反胃氣膨水膨癥瘕痞塊痢疾泄洩腎寒腰腿筋骨疼痛手足癱木男子疝氣腎囊潮濕婦人經血不調腰腿疼痛赤白帶下子宮寒冷久不孕育並治小兒乳食癖痞蟲積偏墜等症此膏收效甚速少者五六日多者十餘日不但積消聚散而且健脾育生誠膏藥中妙品此膏每份兩張紅白藥面兩包合洋五角

本堂開設奉天省城精製各藥東三省城鎮均有雜貨行代理如買到就近處問買

本堂新發明救急暑藥

瘟疫救急丸 專治瘟疫霍亂頭疼身疼嘔吐惡心痧疹疫疹心腹疼痛上吐下瀉服之立效並治瘟疫緊急霍亂危症抽搐不省人事服此立救生命神效異常每袋兩角

暑丹 此丹特採用中外藥品造成其味清香專治感冒瘟疫頭疼身疼霍亂吐瀉中暑頭昏目眩身熱大汗嘔吐瀉痢神效如將藥含在口中能防瘟疫每袋壹角

止痛痧疫散 專治炎暑之際外感暑熱頭痛發熱臍腹絞痛膿血混雜名曰痢疾或因飲食不節生冷過度或因暑令多食瓜菜秋後成痢均須速服此散神効每袋兩角

神效癨痧粉 專治夏季傷暑傷濕或秋後內傷生冷外感風寒客於少陽瘧原之間每發時頭疼身痛惡寒發熱嘔吐惡心或日作間日作名曰瘧疾服此立效每袋兩角

衛生時症丸 專治感冒瘟疫頭痛身痛發熱惡寒嘔吐惡心抽搐痧疹霍亂吐瀉或染痧氣頭昏目眩吐瀉不出心腹絞痛種種疼痛服之立效每袋兩角

奉天大西關 三井洋行

五彩石印 十五色套版 **美人月份牌奉送**

凡購和合藥水 補腦新藥後天血胃腸新劑國路福之內無論何品半打以上者於特約店奉送美人大月份牌一張不取分文期以一月爲限逾時即不再送

旅行與國路福

旅行無論何時總是氣候飲食在在不同故旅行家時有水土不服之虞而劇變其交之良醫織者若之考水土不服之症實由消化不良所致若消化力強可保無礙故爲旅行家計必攜國路福常服之消化力日壯決無水土不服等弊安然旅行

圖中一路平順 飯後不論 國路福係泰昌公司發明消化新劑消化旺盛良者服之則消化力轉弱爲強無病者服之消化益加

定價 三角五 七角 一元八角

虔製本舖 泰昌製藥公司

各處均有代售 特約店

安東縣 井上誠昌堂 鐵嶺 平記大藥房 營口 東瀛大藥房 漢口 若林洋行 青島 井上誠昌堂 北京 誠昌大藥房

奉天 井上誠昌堂 長春 藤田大藥房 大連 小林大藥房 南京 丸三大藥房 濟南 文明公司

哈爾賓 佐藤廣濟堂 上海 井上拆平藥房 漢口 思明堂書藥房 天津 東亞公司 金山大藥房

奉天慶豐潤鞋帽莊廣告

余在奉省開設慶豐潤帽莊代理申江三進德鞋店雙塔皂鞋歷年已久只此一家此乃該號特許之權不准二家經理近來本處街市忽有是牌之鞋出售余以爲該號破壞原約不得不躬親前往質問到申面晤李君捷三說明前情而李君回答並無其事商家以信用爲本既經特許於前焉能反汗於後請君勿疑想必奸商假冒云云

代理主人姚錫三謹啓

姚錫三玉照

李捷三玉照

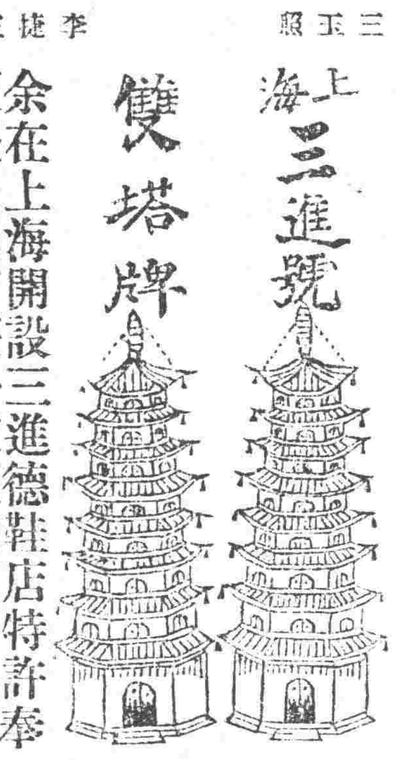
上海三進號 雙塔牌

余在上海開設三進德鞋店特許奉天慶豐潤帽莊一家經理鎮售歷年已久該號自代辦以來頗蒙主顧爭購乃姚君錫三忽然由奉來申責備本號違反前言是何原故予遽聞之下茫無以對繼則啞然而笑君何不察之甚也敝號每日出貨無多供不敷賣止君一家尚虞應付焉有餘貨另委他號代理予當調查是或有人僞造爾爾

督造主人李捷三謹白

電話六百八十四號

省城內四平街東首

明治電氣株式會社 特製電動機

請購動力最強之優秀品

一馬力 二馬力 三馬力 五馬力 七馬力半 十馬力

二百二十電壓 壹千八百回轉數 六十循環

以上之品在庫豐富物美價廉特價出售

在滿洲代售所 奉天加茂町 株式會社 寶信洋行 電話（日）二五五 三三二番（中）一一二 八八號

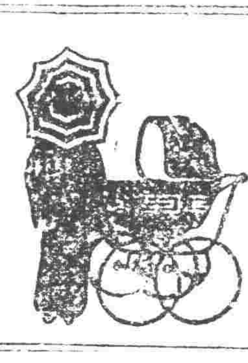

新荷到着 乳母車各種 小供自轉車各種

奉天春日町 御中賣 松永兄弟商會 電話三四一番 振替大連八三番

奉天萬芝堂參茸莊

太醫院宋醫立案發給執照各省府縣均有代理本堂宋醫子岐應症特此通知

參茸補腎丸 專治腎氣虛損腰痛耳鳴遺精白濁四肢酸軟陽事痿弱等症服之神效每匣二元每六匣十元

立止咳嗽藥 專治遠年近日痰喘咳嗽虛損勞傷等症服之清肺止嗽化痰定喘奇效每付四角十付三元五角五付一元八角

開胃止痛丸 專治男婦心胃疼痛胸腸腹滿飲食無味嘔吐惡心寒積肚痛等症服之甚效每付三角五付一元四角

宋氏救喉散 專治咽喉諸症單雙乳蛾喉瘋痧症毒蟲喉花柳攻喉或腫破潰水漿不進吹之立消每大瓶壹元小瓶五角

保胎健母丸 專治婦人久患墜胎者或一次二次者或受孕之後服此丸萬無墜胎之患誠爲保胎之良藥每大匣一元六角小匣八角

萬應回生丹 專治四時瘟疫霍亂吐瀉轉筋抽搐腹痛頭眩絞腸痧等症服之屢經屢驗起死回生每服五角

神效虎骨藥酒 專治腰腿疼痛手足麻木半身不遂五勞七傷服此酒神效服大桶三元中桶一元五角小桶六角

調經種子丹 專治婦女經脉不調氣滯血少時常腹痛崩漏帶下心跳脹滿背嗽盜汗腰疼腿軟服之調經開鬱每大匣二元四角中匣一元二角

虎骨熊油膏 專貼左癱右瘓週身麻木筋骨疼痛內服本堂虎骨酒最能舒筋活血每大張六角小張三角

牛黃上清丸 專治諸熱上攻頭暈火言語紫亂或偏正頭痛或咽喉不利等症服之神效每大盒一元二角小盒六角

琥珀逐淋丸 專治淋白濁小便刺痛沾染花柳魚口便毒毛髮脫落口鼻腐爛等症服之清淋解毒消腫止痛疏利下元通暢水道每包五角

雙合化痞膏 專貼男婦諸般積聚心胃疼痛胸膈脹滿氣逆不舒泄瀉痢疾遺精氣虛脫肛肚腹疼痛手足麻木小兒食積痞塊常貼此膏化痞消積速效每份四角

代售處

哈爾賓 大德昌 哈爾賓 義升堂 西豐 興順 東豐 合順興 長春 林春祥順德 吉林 源升慶 鐵嶺 永興東 農安縣 玉茗順 四平街 德聚源 奉化縣 利順東 新民縣 福順昌 錦縣 鄭家屯 豐聚富 洮南 合增益昌 遼陽 利順德 本溪縣 張祿舖 阿什河 和順昌 岫岩 永慶書局 懷德縣 泰和隆 海龍縣 鴻興和 江省 同盛和 營口 合順隆 呼蘭 同和春 錦縣 魁峰永 安東 益增東 西安縣 萬源東 長春 玉魁北櫃 安東縣 恒順慶 大連 茂盛 北林子 義升東 山城子 源恒遠 公主嶺 泰和增

專治諸般痞積疫痛離忍急上此藥無不效驗大餅一元五角用黃蠟丸主治死跌打損傷消腫止痛服止丸有起死回生之力每付四角

本堂藥品均用道地藥材修合參茸丸散膏丹虎鹿仙膠一概俱全外埠欲購本堂藥品將款寄下照號不悞本舖開設奉天大西關 萬芝堂謹啓 中國電話一三四號

滿家毛織會社特約店 隆昌號

羅沙、毛布、綿花 批發售

奉天大西邊門三十六番 分行 開原 遼陽 鞍山 大連 電話三四九番

本行專辦

電燈廠、鑛山、油房、磨房、火磨、機器大小工廠所用機械一切修理及代理路機器等件直接西洋工廠價格公平、契約快速、實行正確、諸位到本行面議証確實

奉天 同天洋行 藤田養

本店 日站琴平町六番地 支店 城裡大南門裡路西 電話（日）一四二九番（中）二一一二番

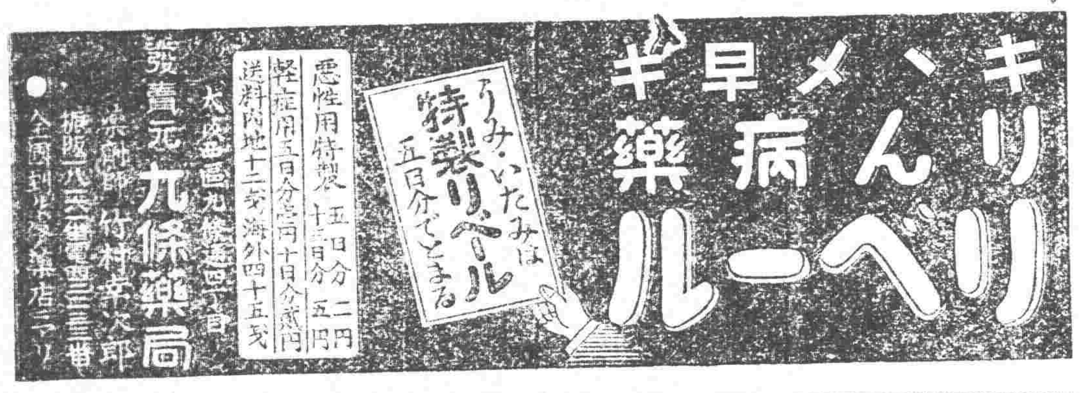

キゝメ早 りん病薬 リベール

特製リベール うみ・いたみは五日分でとまる

悪性用特製 五日分二円 十日分五円 軽症用 五日分一円 十日分一円八十銭 送料内地十二銭 海外四十五銭

發賣元 九條藥局 大阪

奉天德慶增藥店

專門神效補天丹 此丹術道道光年間久已各省馳名其銷售之廣自不待言今有無恥之徒假冒本號牌票雜湊群藥希圖漁利其害非淺是以復加精繪小絨商標爲記並願諸君請認商標庶不致誤茲將所治諸症詳列於下專治先天不足後天虧損諸虛百損五勞七傷脾胃兩虧飲食無味四肢困倦筋骨酸軟面黃肌瘦咳嗽虛喘壞精補髓腎囊潮濕常出涼汗強腰壯骨大補下元長陽種子滋補下元之神藥也每服三錢早晚空心服用鹽水送下屢服連效每觔奉小洋三元二角外埠函購者郵費自備諸君富者請將藥資郵費一併隨函擲下必速照寄不誤耳

參茸虎骨延壽酒 此酒專治遠年近日腰腿疼痛半身不隨口眼歪斜左癱右瘓手足麻木甚至臥床不起久近作痛兼治婦人經脈不調乾血癆傷子宮虛冷久不受孕以及虛勞等症並皆治之其效如神常服者有延年益壽長生不老之功每服五錢日飲一次婦人老弱以及童子者僅服三四錢朝服晚效病輕者一服病重者數服全愈誠有起死回生之力定價每瓶半觔奉小洋一元六角每兩二角五分言無二價應此症者請購服之方知所言不謬也

神效加味二仙丹 天腸風下血者乃大便出血故也因臟腑蘊積濕熱成毒而多食辛燥之物風邪冒觸腸胃流熱或因酒色過度七情六淫所傷至使氣血逆亂榮衛失調不能攝血歸源耳以致大便下血日久不愈元氣下陷面色廣黃四肢困倦不思飲食無論糞前糞後遠年近日服之其效如神每服一丸開白水送下忌食牛羊肉燒酒辣椒葱蒜一切辛燥之物每丸奉小洋三角言無二價

代理補天丹處

吉林 德慶祥 洮南縣 德慶祥 鄭家屯 德慶厚 遼陽 德慶鈺 昌州府 天增盛成 新民縣 允記

虎骨酒各城鎮均有代理之家

湖南縣 德慶亨 梨樹縣 德慶昌 依爾賓 德慶順 哈爾濱 新德慶 江省 德慶書局 遼源縣 德慶會 寧安縣 德慶源 四平街 德慶興 哈爾賓 振源盛 開原驛 和源內 八面城 德慶同 通遼縣 德慶豐 郭家店 德慶興 營口 德慶隆 德慶芳 密山縣 德慶東 開魯縣 德慶和 范家屯 福慶東 安東縣 福勝隆 通化縣 福順 長春 德慶鈺 朝陽鎮 德慶通 佳木斯 德慶宏 西安縣 德慶和 公主嶺 允德興 慶久

本號開設奉天小北關白塔寺東邊

德慶增主人謹啓

花牌汽水

啓者時置夏令天氣屬炎人多以汽水而除渴殊不知汽水有良莠之分今將優劣略陳查普通之汽水井水居多內含雜質復以糖精而代糖藉省資金而糖精者確採於石煤之中其性屬毒其質最甜較諸糖性甜數百倍有餘故製汽水之家不計有害衛生希獲厚利致入飲後多有腹痛瀉肚之虞今本社爲生命人道起見特邀專師精製花牌汽水係用蒸餾水所製清潔無比不但有益衛生而滋料豐富價極底廉然由表面觀查優劣難明如汽水之內加硝酸銀水少許優者仍如原色劣者立即變形此實試驗優劣之良方也至望各界人士認明本社商標庶不致悞請諸一試方知言之不謬也

奉天新市街隅田町 滿洲製水株式會社 電話五三六號 一二一〇番

批發處 奉天新市街 小杉洋行 盛進商行 伊勢作 福田商店 電話五三六號

奉天小西門 永信號 電話（日）一三六（中）一一一二 四六〇

營業 軍裝軍械 各種機械 五穀雜貨 電氣機械器具 硬煤烟煤 羊毛皮件呢絨 包辦工程

總行 日本東京市京橋區銀座三丁目七 株式會社 大倉組

奉京 京奉 往北 東清 ……

▲所引交 寄値 中値 銀對金 御對洋 前場寄 限月 豆粕(金) 八月 九月 豆高粱 大豆 仙粱粕 包米 高粱 小麥 米 [illegible]

民國要聞

唐內閣之喧聲又變

洛陽來電薦人

內定唐紹儀組閣聲中。忽又發生一特異消息。謂洛陽方面前晚來一荐舉總理之電。其人名則傳佈者殊不願披露。惟可以知者。爲非唐紹儀。非孫洪伊。非顏惠慶。非張國淦而已。當局者接此强有力之電報。尙在躊躇中。將來果有黎黃陂提出國務員於國會之事實。則名字是否爲唐紹儀。又在活動中矣。

顏惠慶之消極。昨報已有誌載。昨聞顏語左右。預定於二十九日先行出京。閣員之人選如何。顏表示不過問。於已去後。主張以王寵惠代理數天。前日顏見黃陂。曾將此旨陳明。黃陂以日期無多。仍囑顏暫行維持。或云顏儘管辦理交代。儘管擇期出京。實則此係一種做官的手續。決不能於國會未成立之前離職。且顏惠慶是否淡於利祿既往之事。已與吾人以解答。故不必贅言也。使國會通過之國務總理果爲唐紹儀。自不得不惹起代理之競爭。蓋唐之不果來。既公認爲必然之事實。代理一途。亦自爲已定之局。顏惠慶不甘雌伏。且不必論其次之勝利者。則張國淦頗不肯讓人。聞已向黃陂建議。仍留顏任外交。張則自任內務。蓋見習慣上代理總理照例由第一席閣員外長充任。然無明文規定。不難以相當條件。請顏表示高尙。則代理之權。遂順便落到第二席之內長手中。其計劃不爲不巧。然聞洛陽方面。日昨有一電到京。指斥張國淦之掀動政潮。挑撥惡感。詞氣之不肯留情。頗予人以難堪。是將來不提唐紹儀固不必論。即使提出紹儀。恐張之代理夢。亦被此電打醒不少矣。

顏惠慶張國淦高恩洪忽各辭去其外長。內長教長之兼職。辭呈留中未發。並已經慰留矣。又董康前次續假之期限。仍爲五日。自明日起。仍擬照例續假五日。

黎總統對于政務

日來時局並未緩和。糾紛之形勢。亦未少減。元首於處理百政。自是異常忙碌。又親見事事皆不如意。每每受他人之掣制。心裡好不痛快。但既勤於政務。勢不得不以責任收拾時局。乃頻頻分電各省疆吏。及在野要人。一切問題。以徵求意見爲唯一主義。故日來向外之發電。日必數起。乃至十數起。究竟所收效力。固殊可言。然黃陂之忙碌已云極矣。昨記因時局問題。擬再發電數通。一致各省有力人物。勸其捐除意見。務期使北方先行統一。然後徐圖全國之統一。一致保洛各長官促其速解政見的誤會。一致西南各首領。則請其早日息爭。又一致在野名流。繼其再度調停云。又据公府消息。元首以聯自治風潮甚盛。如西南各省以及東三省早已自行辦理。並不俟國會之研究。而張作霖之舉動。尤惹起北方之動搖。國家前途。殊甚可慮。昨特向內閣方面提議。應乘此南方代表在北方接洽之際。速邀集各省疆吏代表。及法律專家。組織一特別會議。專爲討論省憲問題。究應如何處理。並於日內致電曹吳。先行徵求其意見云。又一消息云。黃陂昨召集內閣重要會議。令參陸處妥議裁兵辦法。俟草案定後。另徵集各省長官意見。然後由國務會議手續通過。所列大致。首先以盧永祥李經羲最近條陳爲根据。並附以元首個人之意見。務先調查全國軍隊總數。以便妥訂規章着手裁汰云。

顏張互讓代閣

正式內閣擬提出唐紹儀氏。公府與國會間業經接洽妥協。保洛雙方前晚亦有來電表示同意。惟唐之不能即時北來。事實上已無可疑。故代閣人選問題。在此三五日內。亟須解決。聞黃陂之意仍擬强挽顏駿人氏。顏則極力遜謝。且推荐張乾若自代。並於前日具呈先辭外長一席。以示決心。同時張乾若亦呈辭內長兼職。表明與顏同進退之意。兩人辭呈。昨日均經黃陂分別退還。然代閣問題。則仍無着落。據府院中傳述黃陂對顏。終未恝置。日內擬商由有力方面一致挽勸云云。

贛南粵軍退至贛州

▲吳佩孚氏之行蹤
▲曹錕氏之態度

江西南軍北軍。相持不下。北軍號令不統一。散亂無紀。南軍則兵力本甚薄弱。最近牽於廣東內部之紛擾。更無進取之望。不過蔡成勳氏軍守武力統一之信條。以爲把持贛省地盤之長久計畫。故汲汲催促援贛軍之出發。以備實行總攻擊。且向南軍不時挑戰。以爲索餉之藉口。因之政府方面。連日接南方代表來電。對於蔡軍啓釁。多所詰責。昨聞政府覆上海某代表一電。謂贛戰確已切電蔡司令。轉飭前線停止。所謂中央援助陳競存等語。並無其事。中央既謀統一。必出於正當之舉動。請轉告中山爲盼。其實蔡氏無時不欲伺隙而乘。以恢復江西原有之土地。因之南軍不支。突然南退。據漢口二十五日電云。據本地所傳蔡成勳二十四日之報告。北軍自二十日以來。向南軍實行總攻擊。近衛第一師及第一混成旅。由正面進攻。常德盛之河南軍。沈鴻英之廣西軍。則由側面進攻。南軍已退至贛州方面。俟岳州之魯豫兩軍到贛後。再當進行攻擊云。

贛事現在雖由蔡氏總理一切。然背面實仍依直系首領之意旨。便宜行事。是以曹吳二氏對於贛事之態度方向。更有注意之必要。聞民黨某君日前赴保。面見曹氏。曹氏談話中有對於南北統一之意見。當云。刻下江西問題。已成爲南北統一之重心。外間所傳古安被南軍佔領。以及吳佩孚督師援贛之說。均非事實。杯弓蛇影。疑鬼疑神。遂使人心動搖。政局糾紛。其中半屬之政客別有作用。半屬之庸人自擾也。又云。雙方息兵。實爲唯一之善策。年來江西人民所受之痛苦。已爲不少。若再用兵。小則生靈塗炭。大則惹起長江一帶之糾紛。長此兵連禍結。安能求其統一。又云。協和(李烈鈞字)爲吾國陸軍人材。令人敬佩。不獨江西問題。盡請協和負責。即吾國陸軍新計畫。亦須請協和盡力。但目下總希望協和以大局爲重。靜待解決。刻徐既下野。國會又將開幕。試問所謂北伐者。果伐誰耶。凡事不可持片面底理想。意氣用事。通盤籌算。乃能持平。否則吾恐南征北伐。同類相殘。意氣之爭。權利之見。紛擾不已云。

至吳氏方面。日前已有準備南下之傳聞。在信疑參半間。玆復據漢口二十五電。使署方面前晚曾接洛陽電訊。吳使准敬晚(二十四)由洛起程來鄂。隨身僅帶衛隊一營。技術隊一連。使督兩署及各界。現正籌備歡迎云。惟以此事詢之政府當道。則云尙未接有正式報告。至於吳氏實行出馬援贛一層。更談不到云。

又據政界可靠消息。李烈鈞軍隊本甚單薄。近以粵亂關係。許崇智李福林黃大偉等軍隊。又相繼撤退。故李部在贛者。刻下不過二千人。致一切不能照顧。北軍稍稍挑戰。李部便已不支。因之李氏不得已督令部下自行引退云。

盧燾驅逐林俊廷之港訊

港報云。昨有友歸自柳州述及廣西近狀。謂滇桂聯軍總指揮兼廣西討賊軍總司令盧燾『初與滇軍將師張開儒。一致北伐。後爲林拒。故逐林。偕同駐紮長安之何中權司令。授何爲滇桂聯軍廣西討賊軍第一路指揮官。率同滇軍數千『滇軍入桂計有五旅。早有一路。張開儒統者。已由東泉過鹿寨象州等處駐紮』何部二千餘。至柳城。林俊廷即派韓關徐各部數千往阻。遇於柳城。初一日雙方劇戰。林軍敗北。初二晚抵柳。初三日商民驚慌。恐敗軍大掠。盧燾親率何軍二千餘。直抵東北西門外接戰。至午幸紮城內劉玉山劉炳權等。早已通氣。迫林出城。」下午兩點鐘。林俊廷由沙街過河韓關等部有隨過河者。有仍在接戰者。至晚十二點。由各界代表越城見盧商妥。韓等遂盡過河。隨林星夜出遁。初四早盧何及滇將范蔣兩司令。進城出示安民。秩序始復。任劉玉山爲滇桂聯軍廣西討賊第二路指揮。『劉炳權歸玉山統』查初三流彈傷斃良民數人。軍隊數人。間有爲敗軍搶掠者。柳州經數次危險。此次最爲恐慌。自林俊廷到柳月餘。向商會籌借供給伙食。及發行軍用票等項。商人方面。損失數十餘萬。如盧到遲幾大。柳之慘狀。必皆爲餓殍矣』因所發之軍用票印備五十萬。僅三四天已用出三四萬。初一及念九已無魚肉柴米油鹽蔬菜售賣」林遁後。此害民票即取消。現柳屬防務。歸劉何協辦。自武宣以下。至戎墟。係劉達慶劉炳宇等部駐紮『劉達慶劉炳宇係劉玉山劉炳權昆季』想亦易疏通耳。盧人尙和平。滇軍素稱耐戰。軍令甚嚴。今廣東政潮發生。桂軍久未平息。各軍子彈欠缺。不堪一戰。滇軍軍實頗足。且得民心。想此可獲安寧云

吳使對湘鄂聯防及海陸軍整頓之設施

▲湘鄂聯防之指令　武昌通信云。日昨二十二日上午。據軍署消息。吳子玉因贛事未了。駐湘防兵撤回後。尙有湘鄂聯防。及清匪條件。均待磋商。吳使本擬親身來鄂。磋商一切。玆因保豫間。同時發生鬧餉兵變情事所阻。不能來鄂。故近日喧傳吳使援贛之舉。完全打銷。昨吳使來電。令蕭督轉令駐岳張總司令。所有湘鄂聯防清匪條件。均由張氏代拆代行。磋商條件。並謂迅予具實呈覆云云。

▲陸海兩軍將歸併　上年吳子玉轉僅戰川湘。迭獲勝利。全持海軍之力。此昭昭在人耳目者。故川湘戰後。吳氏即注意增植海軍實力。前曾仿京粵漢聯運小輪式樣。製鐵用兵輪以便甲適於江防。此等計畫吾人亦嘗聞之矣。後因奉直之戰。此議遂歸擱淺。現據某方消息。吳之擴充海軍計畫。更進一步。欲擴充正式小軍艦六艘。即以湖北巡防艦隊四艘爲基礎。共成戰艦十艘。此項小軍艦。已向英國某廠訂購。其經費即將屬於巡防艦。不適於戰事之小輪。一律變賣。不足者。暫由鄂中籌墊。刻中正在急進玉。

滬議員爲贛事通電

▲江西問題爲統一關鍵
▲在贛北軍必須停戰

國會議員。吳宗慈褚輔成等十三人。昨日因江西停戰及撤兵問題。擬聯合多數人。合發通電。玆特將其徵求同意之公函。及通電之原稿。分誌如下。敬啓者。江西停戰。及撤兵問題。所關大局綦重。同人等擬發通電一件。(原電稿附呈)如閣下贊成。請於此函內署名贊成。交還迨函人帶回。或於一日內函通信處。知照。以便彙齊拍發爲幸。此頌大安。吳宗慈。褚輔成。朱念祖。王宗堯蒙民偉鍾才宏常恒芳李華林王傑呂志伊曾昭斌朱觀玄汪建國等公啓上項發起人中之呂志伊。據雲南議員李燮陽云。呂君否認有此列名。不知眞相如何也。

(電稿)北京參議院衆議院同人公鑒。請代轉北京政府暨各省軍民長官。各省議會各法團各報館均鑒。京北政府既已恢復法統。力謀統一爲名。尤須言行相符。方足表示眞誠泯除疑詐。今贛省政事。北京政府既下停戰令。前敵將士理應恪守命令。靜候解決。乃南軍屢電贊成停戰。而駐贛北軍蔡成勳等。則假託南軍進攻。遂分兵三路。逐步壓迫。冀一逞其武力。近且拒絕調人。國人耳目俱在。豈能容其矯飾。確聞蔡成勳之敢於抗命啓釁。乃受軍閥之指使。究竟北政府有否節制將領之權能。竊謂今日國家。能否眞正統一。應以贛省能否停戰爲斷。若口頭以統一號召。實際則詭謀鬨釁。不惟停戰付諸空言。且運兵增械。有急不暇擇之勢。似此行爲。尙何恢復法統之可言。尙何國家建設可望。黎公固北方軍閥所奉戴爲元首者。乃視命令如廢紙。黎公自損威信不足惜。吾國家人民。均任意爲其殊殘食牲。國欲不亡。其可得乎。某等視江西問題爲南北實現統一之關鍵。尙望羣策進行。務使在贛北軍。遵令停戰。曹吳續派赴贛之北軍。停止開拔。非惟江西之幸。國家實利賴之。迫切陳言。諸惟垂察。

錢能訓組織大政黨

▲于寶軒爲錢效奔走
▲背影疑是退耕老人

國會開會在即。預計將來政治上之活動必多。而應時產生之政黨。尤必乘勢而起。鬧市爲隱之錢能訓氏。聞已着手爲大規模政黨之組織。日來進行極力。並在某銀行過付一筆鉅欵。爲組織政黨之基本金。爲之奔走者。係于某。其聯絡入手方法。對於無所屬議員。大爲注意。聞聯絡頗形得手。而東省保定熱河三方面。均有接洽。聞新府巡閱顧衛之某氏回京。對於此組合。亦頗有多少之關係。一般人之觀察。以錢爲東海接近者。政此次活動。疑與退耕老人有關係。而其宗旨。聞不在總統之活動。將別有報復之謀略云。

董康被毆之內幕追誌

▲主動者大有人在

財政總長董康被毆一事。過去已經旬日。京內外各報。均經一再記載。而於此中內幕及當時被毆情形。尙多遺漏。昨有在京目覩是事之某君來津。與記者詳談。知黑幕重重。可見今日宦海之波濤。正方興而未艾。故爲泚筆紀之。雖成昨日黃花。而其中卻頗耐尋味也。董康之挨打。人皆知爲裁員減費所結之惡果。實則此特爲其起點。而非主要原因也。其主要原因。則在驅逐董康出閣。又苦董氏無劣迹可指。窮思極想。出一個打的法子。使董受辱後。無顏再到財政部。不得不出於辭職。董辭而其目的乃達。據聞主動者。內則爲某總長。(明眼人當能知)之外則爲某要人。(即謀繼董爲財長)而曹元森則任打董之總指揮。彼因有切膚之痛。恨董入骨。(曹在各部院均有顧問諮議之掛名差。被董一概裁去月入驟失三千元之鉅)故明知被人利用。亦願甘身一決矣。

是日閣議開始。總統及諸閣員齊集後。有某總長云。此間太熱。盍移他屋開議。衆皆贊應。乃相率往後面廳事開議。甫均定。即有陸部兩次長四司長及各部員司等入室。向董康大聲謂今日非給錢大可。爭論良久。董允約期付款。親筆書與字據。此事方告一段落。而一殺索薪團人物。已蠭擁至廳外。高聲大罵。總統即起坐。推窗而出。被衆拒之。乃退回。另啓旁側小門。從遊廊繞出。乘滇車回府。諸閣員亦相繼由此門溜出。閣員只賸董康一人。時陸部兩次長尙未走。即謂董曰。吾等專爲索薪。特來辱公。公可速行。否則鬧出事來。皂白不分。必謂我輩亦在其內。董不允。即起身走至窗外。對衆云。爾等有話。可好好的說。不得在此胡鬧。衆人即云。今日如不給錢。非打你不可。董云。爾等可推出代表來。與我商量。衆人云。什麼代表不代表。誰同你講理。即有數人揎拳擄袖。上前對董亂擊。眼鏡落地粉碎。董眼前漆黑。即知難逃此劫。遂即倒地呼救。而手杖扇柄。已如雨點亂下。陸部人員見勢危急。乃排開衆人。掖董逃出。一場武劇。始告終幕。據聞是日彼等原擬與董高二人尋釁。高恩洪見幾先走。幸免於厄。董氏挺然以一身當衆矢之的。遂至遭此狼藉。最可怪者。此輩入院。在上午十一點。動手毆打。在下午一點半。圍困會議廳有兩點半鐘之久。總統及各總長。早已各歸府第。假使諸大老離院後。即通知軍警機關。派警若干。馳往彈壓。立時即可驅散。大事化爲小事。小事化爲無事矣。乃跳出是非場。便皆漠不相關。一聽其鬧成絕大風潮。謂內幕中非有別情。誰其信之。故洛吳來電。非追究主動之人不可。而中央故作痴聾。始終置諸不理也。又聞各部院向有秘密費一項。歸總長自由支用。無須報銷。其用途如津貼報館餽贈親友之類。皆取諸其中。例由財政部供應。董康到任。即將秘密費完全取消。每年可省一千萬元。各長官敢怒而不敢言。故對於董之挨打。均袖手旁觀。絕不援救。此亦其一原因也。

中國夏布工業之調查(續)

(實)(業)(淺)(說)

夏布種類甚少按其質地布芷長潤而異其中名稱之數種如下(一)萬載產江西萬載製以苧麻潤一尺七寸長短時有不同(二)寗都產江西寗都質輕而良顏色純白潤一尺四寸長九丈(三)瀏陽產湖南瀏陽紡織工細長潤時有不同(四)宜黃產江西宜黃製以亞麻細潔如綢顏色純白潤一尺長二丈八(五)波羅麻產廣州潮州以波羅樹皮製之色黃潤一尺二寸長度無定(六)外安產江蘇太倉潤一尺二寸長四丈四(七)無錫或貨稱洋莊大致產於蘇州潤一尺四長五丈二以上等等平均長五丈潤一尺二至一尺四大概十五疋一梱有時亦有以三十疋至五十疋作一梱者上海均於五月開市粗細價格相差甚巨中國夏布出口迭有進步可以海關統計表證之

年度	担數	價値(海關兩爲單位)
一九一七	一四、七八三	一、九四〇、四五三
一九一八	一四、二九二	一、九一五、八二三
一九一九	二六、二七七	三、一三八、〇八二
一九二〇	二五、九〇〇	三、五九三、六三四

一九二〇二年出口担數雖減而價値則增其所以有此現象者則以各省時局不靖供給少而價値因而增加

購買夏布主要之地爲高麗台灣兩地玆將一九一七年以後兩地輸入夏布之數量表列於下

		担數	價値
一九一七年	高麗	一三、三〇五	一、五〇七、六七五
	日本	一、〇〇一	一六〇、二八三
一九一八年	高麗	一〇、六〇八	一、三〇一、四〇八
	日本	一、五〇五	三五二、六一五
一九一九年	高麗	三三、〇七八	[illegible]、三四九、八五八
	日本	二、〇三一	四九五、〇三七
一九二〇年	高麗	二〇、八二九	二、七七四、一一七
	日本(包含台灣在內)	一、九七六	四三四、一八五

但日本現注意於阻止中國產品之輸入故一九二〇年入口頓少第中國現在放開夏布門面以推廣出品之消路而紡織方法亦在改良之中也云

社會瑣聞

▲怪胎誌異(江蘇)

無錫城內田雞濱神仙橋下過某之妻懷孕多月將分娩時腹內時有啼哭聲彷彿如猪鳴忽於前日產下一怪物兩耳甚大生於腮畔嘴甚長與鼻相連其形狀與猪無異啼聲亦與猪鳴相同閤家甚爲稱奇一時鬨動鄰人往觀者絡繹不絕羣以爲不祥過某擬將該胎棄置河干嗣被鄰右竇某制止云

◎馬君武之輓妾聯(上海)

廣西省長馬君武已於上月來滬日從諸友吟詩奕棋爲消遣炎暑計有人往訪馬氏見室中另設淨几供一麗人倩影旁有君武輓聯蓋即其愛妾香消於廣西船中者其聯云『歸我三年形影不離何堪一死成長別念君永久精魂安在未必來生再相逢』署爲君武泣輓馬亦多情哉

▲星落誌異(江蘇)

▲大如磨盤

據鄉人云前晚九句鐘時天上忽有一星落飛於阜刀對泉面小山上大如磨盤形似車輪是夜螢光四射次日即爲該處士民現擬集欵在該處建造星台以誌奇異云

新詩

◇破曉的眉月(德徵)

團圓影。常現。
即偸人的半面。我也常見。
只是羞答答的臨去玉顏。
才第一次把心緒撩亂。
心緒撩亂。也許是夢裏好久相伴——
△
做征夫。我不慣。
當驛卒。我不願。
一味地貪懶好朝眠。
却辜負了這淸白顏色二十年！
如今見。悔已晚——
△
最不能忘情的。
是那臨去的淚珠兒二點。三點。
最堪動我情思的。
是那回眸的微光二線三線——
這二線三線。
照徹了伊那晶瑩色而顫動的肌膚
反射了伊那薔薇色的唇上的嬌艷
——
更惹起了我心緒底撩亂——
——七。一八杭州——

◇沒希望呢

那不必衲下去的。
沒希望呢。
尋別條路走罷。
同志們。
不對了。
雖然日的不能達。
努力一日。
總算得了一日。
努力一年。
總算得了一年。
沒希望麼？
更要赶快努力了。
十一。七。一五於復旦

經濟欄

◎公債基金之索隱

近來政府財政枯窘各公債基金常有欠交以致到期抽籤之軍需公債與七釐公債抽籤日期渉無消息公債價格難免下落其關係於銀行實業與個人及團體並慈善機關者不鮮上海公會與銀行公會與總商會及交易所疊電呼籲迄今未得確實辦法此乃藥不對症之電故未見效果也今就京中消息以約略言之

查財部因欲騰挪鹽餘項下之公債基金每月一百二十萬元以爲政費故與稅務司安格聯商議由安氏上一條陳於財部請其承許不動鹽餘每月由關餘項下代撥一百廿萬以爲公債基金則鹽餘基金可以不撥而公債抽籤之責任可由安氏完全負責財政部已將此項議案提交國務會議已通過矣聞爲顏駿人總理一人所反對蓋顏氏因外交經費素由關餘提撥倘關餘一經撥爲公債基金則駐外各使署經費均須仰求財部之鼻息而外部自當其衝故不惜犧牲公債之信用而阻撓之如上海商界能將此案內幕宣傳責顏氏以大義則顏爲顧惜輿論計對於此案必不敢堅持反對以攖羣衆之怒此案通過則各期公債之抽籤自無問題矣關餘祇春季一季已有四百萬兩除已由國會動用三十萬元財部臨時動挪五十萬元山東督辦署經費十餘萬元外其餘尙未動用益以夏秋冬三季當與去年相埒亦有一千四百萬餘元也

查各項公債今年年底止應抽籤還本者共計須一千四百萬元左右倘能先行抽籤俟十二月後還本(即先行執行抽籤手續將中籤號碼公布其還本俟年末行之)是維持價格之道後自八月起仍按月由鹽餘撥交基金一百餘萬則至明年二三月(以八個月仍可得千一百萬)仍不至竭蹶蓋明年一月至三月止各公債之應還本息僅爲七百二十六萬元也今特揭其內幕俾明眞相所望各公團及與公債具有利害關係者其注意及之

查各種公債之中今年年內應行抽籤還本並付息者其數如左

整理六厘　還本二百七十一萬九千元 (十二月)
　付息一百五十五萬元 (十二月)
七年長期　付息一百三十五萬元 (十二月)
八厘軍需　還本八十萬元 (八月)
　付息　十萬元 (八月)
整理金融　還本五百萬元 (九月)
　付息　一百三十五萬元 (九月)
五年公債　付息五十六萬元 (九月)

以上五種公債本年八月與九月及十二月之三期應付本息計共銀元一千三百四十二萬九千餘元再加以十二年一月至三月所有應付本息之七百二十六萬元兩項合計共有二千零六十八萬元左右觀於此則今後之數個月間公債基金之有無變動其關係還本付息至爲重大且其數目亦正不在少也

至於公債基金之預計自十一年八月起至十二年三月止每月如由鹽餘項下撥交基金一百五十萬元倘均確實照撥預計八個月以內可得一千二百萬元以前尙未計入又十一年之關餘即照十年之數目預計亦可得一千四百萬元誠使均照以上之預計數目分別如數撥交則公債基金並非絕無確實之抵欵要在保留此項抵欵以專充公債還本付息之用不使再有挪移動用情事則公債信用庶幾可言維持也

◎英國商人之中國現狀觀

▲時局不靖商業難望發展

泰晤士報倫敦通信云中國內部之不靖於英國商家頗發生重大影響此輩商家苟在政局平定之時甚願在華分營各項商業今則咸持觀望態度其所如此蓋無足怪中國時勢如何輒不易得遠消息不靈中國與倫敦距離既窺其眞相而商界所得之觀察亦破碎不完惟知北京政府已瀕於破產而無能力即法律中重要條文及外省治安亦非其所能維持而各省督軍彼此爭衡時生戰事將來此輩之中究竟最後誰屬勝利英國一般之製造家及商人多莫能決此種紊亂情形之下從商業上日光觀察此時又安可遽言在華發展商業耶

凡具上述觀念之商人吾人若向其說明中國所謂內亂對於人民日常之生活並無重大之影響社會一般情形仍如平日無多少歧異以及通商口岸並無受軍人擾亂之虞此等說明可料其卒無效果蓋彼輩商人及製造家之意見以爲無論中國現情誠屬如此惟國內既有擾亂之事實且有隨時擾亂之可能終不足與大規模之商業以安全之保障云要之英國今日一般商人蓋莫不認定中國爲一大市場顧其所以徘徊瞻顧者並非由於缺乏在華營業之精神徒爲一種不信任之感想所迫不克勇往直前實行其意想中之計畫爲現在關於發展中英商業之最要條件之一則中國政府應先恢復其鞏固之地位如此英國生產者自不復猶豫矣余聞英國工業聯合會得關於滿洲及西比利亞商業前途之可靠報告其中謂哈爾濱一地英國商人不宜視爲發展西比利亞商業永久的根據雖海參崴之內亂顯仍然不久將恢復其重要之地位居時哈爾濱與西比利亞之商業必因衰歇云至於滿洲全部待東部西比利亞平定之後當可大發展俄人在此地之商業將因華人之競爭而漸歸于失敗云

舊六月六日　土曜　戊戌　大安　六平　肯軫
各人吉凶　七月廿九日　民國十一年

本日之吉凶▲一白之人雖爲發達之日然易忘却本來而妄進須注意西吉▲二黑之人不欲出口反信口吐洩不平之日北南吉▲三碧之人困難初解之日但起大望則凶坤北吉▲四綠之人欲乘自己之勢以貫徹其思念必招失敗之日坤吉▲五黃之人時運猶未可宜專心努力於家業之日北東西吉▲六白之人半途錯進之日旅行凶南坤吉▲七赤之人諂神拜廟吉經商外出凶南東西吉▲八白之人以思念之疏密而變其喜憂之日粗心大忌東西艮吉▲九紫之人運途改變漸漸趨吉之日遇事謹愼爲最要東吉

468

美斯達號自轉車

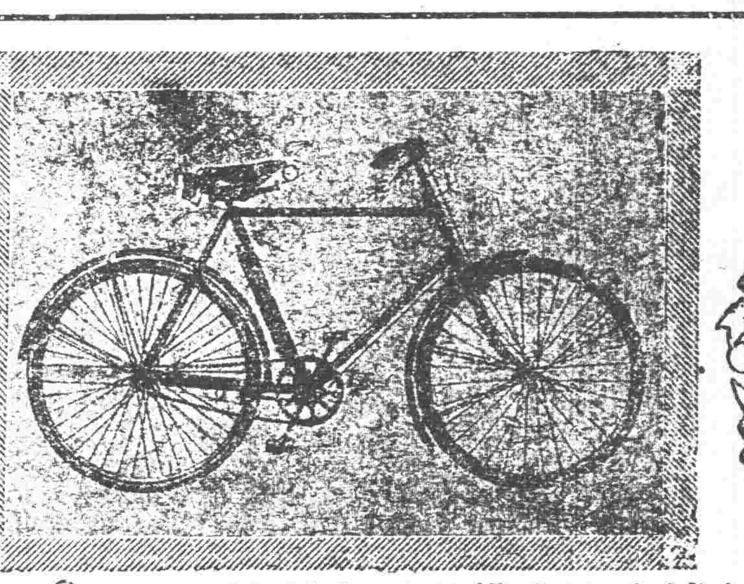

宮田製自轉車由完備之工廠巧妙之機器諳鍊之工師所製成其器質之優製產額之多實占東亞第一位

(照月賦販賣)

奉天大北門裡 滿蒙代理店 昌和洋行本店 電話(日中七六 五九番)

虎牌 大分洋灰 批發 價格低廉 品質優良

奉天省水利局之所用 滿鐵會社、關東廳陸軍省之指定品

興發和公司 奉天日吉町五番地 電話六〇九番

大連支局啓事

電話開通 長四拾貳番

啓者本支局之新電話業已開通向後各界諸君如有訂閱報或刊登廣告者請以電話示知可也恐未遇知特此聲明

盛京時報大連支店 遲祚廷謹啓

蒸汽及溫水暖房裝置設計及工事包做並販賣材料

近藤商會 地點 奉天富士町(南滿醫學堂前) 電話四六二番

花柳病 生殖器病 皮膚病專門 外科(住院隨意)

永井醫院 奉天日站琴平町八番地 日電話九九二番

內科外科 一般診療

吉田醫院 日站江之島町一四 電話三二七

內科外科 花柳病

一般診療 病室設備完全 入院隨意

守田醫院 奉天城內四平街大街路北(元正金銀行地址) 院長守田廣松 電話日中四三 三二 九八

合名會社 原田組奉天支店 日站千代田通二十番地 電話長六二番

本號專販東西兩洋五金雜貨銅、鋼、鐵、錫、鉛、鑛物機械、汽門、水門、鋼洙軸領、鐵管子、平白鐵、皮帶、鉛油、瓷油、機器油、臭油、波瀉板、油毡、一概俱全在庫豐富價格低廉

原田組謹啓

本店 大連山縣通 電話長四一〇番 九二五番 三五一九番

石灰

逕啓者本溪湖石灰株式會社近年本工廠製造之生石灰不惜工資格外求精品質優良潔白無比且無石塊最適於用較他處石灰皆所不及且乃物美價廉請諸惠顧者速來購買試用方知言之不謬也

奉天宮島町十六番地 本溪湖石灰株式會社奉天出張所 電話一一三七番

特請花柳專門大家

現由上海來此醫治先天後天梅毒急性慢性淋病或誤用頂藥或打無效藥針愈後再發致轉升天落地種種險症無論新舊均得藥到病除永不再犯病好交錢以重信用貧者酌治

○廣大西關上頭英美大藥房

健胃強肺 ヤマタセイロガン 山田正路丸 大連東昌洋行 資誠堂鑑製

週有下痢肚痛等症一服本劑見効如神眞可謂整腸之靈藥也

勸君肚裏稍覺不爽快立服本劑可也如果大意必有後悔不及之患

營業科目

煽爐汽罐汽機發電機電動機電話機各種機械又五金類電桿等及一般建築用料暖室用器精米用機農工等用具及包辦工程等事無不具備

大阪口工業株式會社出張所 滿洲奉天浪速通四拾五番地

興昌洋行 奉天城內鼓樓南大街 電話日長一一九一番 中國電話七一九番

支店 安東縣濱橋通 分行 吉林新開門外

感頌全勝義舉

林邑近來盜匪蠭起其目的雖在金錢而北見義勇爲者大有人在如義匪全勝慘見北霸天等到處姦淫擄掠燒殺割騎將毒行爲大動義憤遂在霍地房村將匪北霸天等匪四十餘人包圍擬將槍彈斃下以儆其恐身該匪不服開槍轟擊被全勝隊擊斃北霸天等十餘人卽將呂悅春六歲子張明閣七旬母及余等四家男婦被綁者均用車送回分文不取似此舉誠爲綠林之傑吾等受其極救之恩無已爲報特登報俾海內共見共聞用使表揚之意

林甸農戶呂悅春 李文發 張明閣 陳殿甫 仝啓

本溪湖塊煤 撫順塊煤 大昌煤局 電話日二〇九番 中二四二番

草花樹木販賣 盆栽各種出租 包辦工程築山庭園等事 奉樂園 奉天松島町 電話一一一八番

午心臺 撫順煤 三有公司 奉天西塔 電話日中 四二三番 一二〇〇番

揮發油以五百箱爲限 特別減價發售 有希購者請速來本店面談可也

鶴原製藥所 奉天松島町十四番 電話(長)一五〇五番 三二八番

各樣煤炭一概俱全 南滿公司 奉天小西關 電話日五三六號 中國五一六番

商標爲記

身面艷麗 癬治水

此藥製法淨潔而無臭神効奏速善治諸般瘡癬疥毒風疹濕疹頑癬風癧紅白汗癧痒瘡魚麟牛皮頭禿鬢落痱毒雀癜男婦陰陽濕瘡皮膚潰爛毒水流濃久不愈等症速取此藥塗擦患處能驅除毒氣而令肌肉復生眞身而艷麗豐滿光潔之妙別家不備此聖藥

藥價 小瓶十五錢 大瓶三十錢

商標爲記

身面艷麗 癬治膏 藥價十錢

發售處 廣濟堂藥房

本店 奉天小西關大街路南 電話日二二三 中一〇八一

分店 奉天新市街春日町 電話日七七五

支店 遼源縣鄭家屯 蒙古白音太來 興京縣新賓堡 通化縣

各地藥舖均有代售

Sole Agents
For
The Samuel Samuel & Co. Ltd
The China Electric Co Ltd

營業課目

輸出入、油房、製粉、電燈電話、鐵道、工場、鑛山用諸機械、金庫、衡器鐵、鋼、土木建築用品

合名會社 藤田洋行 奉天浪速通 電話(三四三、二二四 二九四) 振替大連一七八番

一視同仁

●專治花柳病、心臟病、外科諸症、痔瘡、婦人病

六百零六藥針一針 小洋八元

特瘡藥針一針 小洋兩元

○其他各種藥價便宜均按小洋計算

○每日施貧人五人不取藥費恐未週知特此佈告

有中國人翻譯 本院住在十間房大街中間路北

松岡醫院 日電話一四二五番

各國式樣

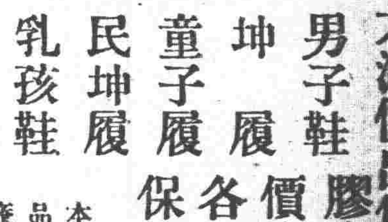

膠皮靴鞋車輪等物製造品專門 各色特別大減價出售批發格外公道

男子鞋 坤履 童子履 民坤履 乳孩鞋

膠皮靴鞋優美品物價格從廉春季夏季各時常用雨水泥濘保險不漏切實佳品

本品在神戶製造原向中國特製品生產地直輸入比從來之品價廉耐久上等之品物也

人力車電車馬車用的膠皮車輪發賣

奉天十間房馬車站南衞街 中商店出張所 電話日九〇四番

外哈爾濱道外南勳街義順泰號內廣中商店出張所

營業種目

●工業藥品 醫療用藥品 硫黃 硝石

昆蟲牌 臭蟲藥粉 製造批發 効力極大

本店設於東京大阪及中國天津海參崴各要埠俱有支店及南洋諸島英美各國無不有採辦藥廠純良藥品原料化學藥品醫療器機化粧品類應用之原料香料種種無不齊備而且價目格外從廉今敝店創設大連支店以來已達十有餘載遠近馳名久蒙各埠官紳歡迎今因擴充營業便利顧主起見特備藥品時價表按月印刷郵送以謀商機活敏而圖顧客之便利如蒙惠顧不勝切禱特此佈聞

大連市山縣通四十九號地

株式會社 乾卯商店大連支店 華商部長 于春山 電話(長一〇六九 三〇一七番)

新藥 阿斯豆媽豆路

▲醫學博士久保田晴光先生創製▼

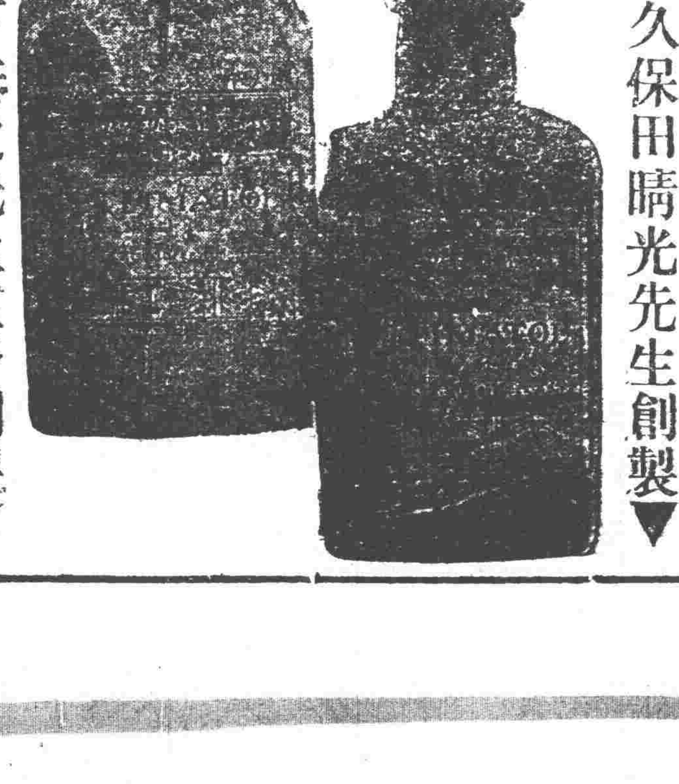

▲藥學士山下泰之先生監督調製▼

獨特之點 異乎他藥不須服用多次以一回之服用立見效果此特點也

效果之點 其爲喘息痰咳之特效藥自不待論並能增体溫防感冒

藥名就於阿斯特瑪特爾之說明

來難治之病其數不少就中爲喘息一症尤爲難治之病種種藥劑可以應用然至頑强之病無能奏其效雖今僅可以阿特利拿林注射而消其一時之苦惱誠痛恨之至也故今若有阿特利拿林可以內服者應於患者之座右隨時服用其適量以抑揮其後則永代藥不愈之難症遂必將潛其影矣因以嗜喘息之妙藥稱之亦無妨也 年來醫學士久保田晴光先生就實驗的研究者迄今十年古來以喘息之漢藥種施用於動物實驗以其成績爲基礎竟發明創製一新藥劑數喘息患者屢服厚效無論何時收卓越之效果是誠同病者之一大幸福也 以此新藥請於博士學得其法又仰藥學士山下泰三先生製藥萬端之指導遂以本藥局調製喘息治療劑阿斯特瑪特爾以廣爲提供於治療界是本藥局竊得自誇者也 阿斯特瑪特爾是褐色透明之溶液有佳快催眠性之芳香其味僅苦雖者依法則服用卽能止咳喇去呼吸困難之症且能使胸中生開蘇之感服藥兩三回常服之頓覺輕快恢復元氣誠本劑之特長處也又本劑無副作用患者可安心(適應症)喘息之外急性慢性之呼吸器疾患咳嗽咯痰之附帶症如氣管支黃百日咳肺核咽頭炎等 用量大人一日用量自十瓦至十五瓦約三茶匙 用法通常一三四每回約一茶匙以一酒杯之熱湯調合之雖係內服而於發作時服用特極有效且連服無害

欲試用者請來店面試無值贈呈

製造發賣元 鶴原製藥所 奉天松島町十四番 電話(長)一五〇五番 三二八番 振替大連一〇八〇番

劑藥師 鶴原正春

日本販賣所 鶴原誠藏商店 門司市本町二丁目 電話二五六、九四五番 振替福岡一〇八六番

「特約店城裡四平街大德生藥房」

火車 滿鐵 △往北 △往南 △營口大石橋間▽ △大連旅順間▽ 朝鮮線(日本時刻)